本館開設法界四號路(即巴黎路轉角) 電話南局二五三號 電報掛號零零七九

METROPOLITAN LIBRARY 北京圖書館

漢文泰晤士報

The Chinese Peking & Tientsin Times
第三千二百零四號
一九二六年十月十日(星期日)
今日本報共出四大張
(零售每份大洋四分)

蕙源湘繡天津發行所

本發行所自開設東馬路以來發行各種繡品承蒙各界贊許茲因該處房屋窄狹特租定日租界旭街陳列館新建西式房屋先行交易擇吉開張如蒙惠顧無任歡迎

上海發行所三馬路畫錦里西首 電話總局二千五百六十四號

總發行所長沙紅牌樓 漢口發行所後城馬路西首 電報掛號一零六二(北洋)

天津新開

三聚鞋帽洋貨商店擇於陽曆十月十日陰曆九月初四日正式開幕

凡蒙 光顧無任歡迎並附送優美贈品二星期以酬 惠顧諸君之盛意焉開設天津河北大胡同南首路西電話總局三零七六特此披露

英商華隆洋行廣告

人生最關重要者。莫若生命。且往往一人之身。全家賴以生活。然一人設有不測。而全家老幼。則無以謀生。爲諸君計。似不如投保壽險之爲有備無患也。永明人壽保險公司。在中國營業爲世界最大之壽險公司。其資產已超過美金二百七十四兆。欲悉詳章者。請 惠臨英租界中街工部局對過一八七號門牌。華隆洋行接洽可也。 電話南局一三一零號

馬聚源廣告

本號自做絨緞禮帽絨緞六摺便帽貂皮水獺海龍各式皮帽以及絨呢便帽一雅 並鑲做 本號狐皮虎皮牙眼 惠精純新料貨眞價實如蒙顧不負 諸君之雅意也 北京鮮魚口 分此天津 北馬路路北 本號謹啟

印度綢緞莊

本行出售各種綢緞實不愧物美價廉上一星期中又復特別減價故來購者非常踴躍

自今日(十日)起再行大減價二星期以後決不展期機會不可多得敬希各界人士即早惠臨爲幸 力古洋行謹啟

(營業時間)上午八鐘至下午七點 星期休息 開設英中街 電話南局一八六九號

天津寶章照像館

經售旅行各種快鏡及照像材料兼修拍照各種機件價目從廉

天津日租界旭街 電話總局五七一

天津馬玉山糖果餅乾公司廣告

總行復業新貨到齊如蒙參觀極備歡迎總經理處天津東南城角 電話總局一六九二

漢文京津泰晤士報第一張 (第一頁) (中華民國十五年十月十日) (舊曆丙寅九月初四日) (星期日) (中華郵政特准掛號立劵之報紙)

大前門香烟

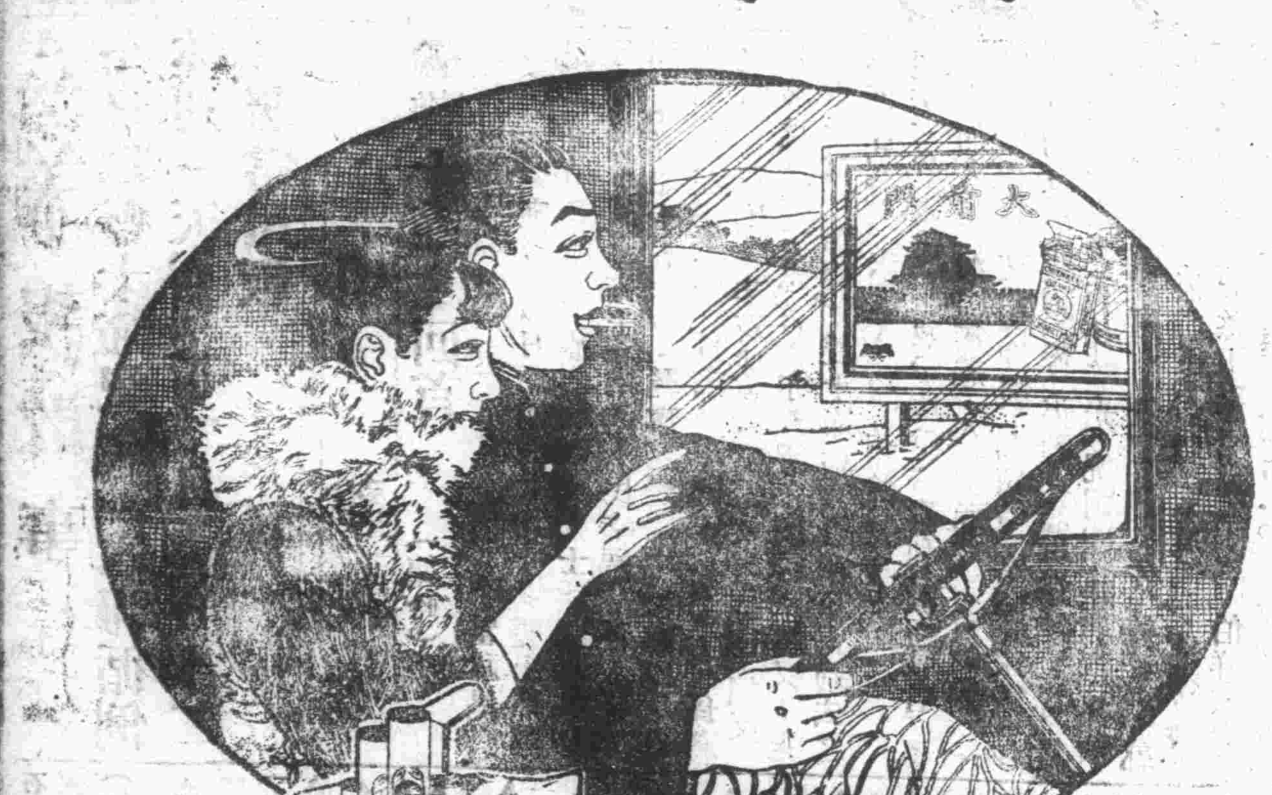

汽車中的女郎道：要我猜麽？郎君吸的一定是那邊廣告牌上寫着的大前門香烟；別的不會有這樣好的香味……

在中國製造

CD-108

退菜的原因

菜館裡的跑堂沒精打采的從客人卓上將菜退還廚房下去、乃是因爲忘記了擱味之素、被客人嘗了出來、叫他重新烹飪、所以做厨子的每弄菜時、千萬想着加上點兒味之素、味道自然就會可口了

理想的文化調味料

調味精粉

味の素

(味之素)

註冊商標

味之素不論喝吃何菜湯都可以應用且減省手工與省錢洵爲厨房不可缺之要品

C-81

謙盛祥

天津日界旭街大馬路 電話總局六八八號

本號貨高價廉向為遐邇所贊許秋季未事聲張爭購新時衣料者紛至踏來今為酬謝 光顧起見新到各項綢緞顧綉呢絨洋貨定價均格外克己

天津 天寶金店

日租界旭街大馬路 電話總局二九九一

金銀首飾成色管包 十足珠寶鑽石定價 格外克己珍貴禮品 裝璜雅種類全接待 惟誠花樣特出新奇

直隸華商賽馬會丙寅雙十節加賽

茲定於陽歷十月十九日舉賽午後一時起秋季各門劵除四日劵短期劵一律有效謹此預佈 (華)

本公司現由杭州公平堆棧發來大批抵押滿期各樣綢緞在門市部賤價發售現計裝到者花式開列於下

大廉價 加重杭線春最合做夾棉皮袍及襯襖等 各色雙絲葛最合做男袍面馬褂女旗袍等料 時花吧黎緞最合做女時式旗袍襯襖等

杭州總公司新到大批▲

純毛葛 廠經雙絲葛 加寬廠葛 緞面葛 各色綺霞緞 馬褂廠緞 法蘭緞 加寬袍面緞 紅白緯料

上列各貨花樣新奇定價克己倘荷惠臨參觀極表歡迎並特聘名師包做男女時服樣式最時剪料特省定期不悞

杭州利豐綢緞公司啟 本公司門市部開設天津法界西開新旅館內

招商局新銘快輪准十月十一日(九月初五)開往烟台上海

本輪帳房關啟

天津法租界國民大飯店路東

◎盛錫福時帽莊◎

現用各帽備全料高作法精美新到東獺藏獺頂高海龍等皮送人雅觀便宜並設漂編工場各價特別從廉歡迎各界惠顧

並設第一分銷處在法界天祥市場內 電話南局一六一八號

新華 交通 直隸省 中國 鹽業 北洋保商 中國實業 蒙藏 東萊 金城 大生 中華懋業 中南 大陸 勸業 邊業 聚興誠 五族商業 中華匯業 北京商業 中孚 農商 大成

銀行廣告

本月十日為國慶日適值星期本行於十一日(卽星期一)補放假一天特此通告 (北洋)

望穿秋水之

瑞士表大王

浪琴時表

Longines

浪琴牌表、走時準確、分秒不爽、為表中之王、機器堅固、耐用可達百餘年、為表中之王、手表掛表、花色極夥、講究時計諸君、盍請速臨參觀、

經售處 北京 華華利鐘表行 太平洋手表行 華威利鐘表行 天津 華華利鐘表行 太平洋手表行

居然到了

冠生園天津支店

(擴充門市部通告)

本公司發明各種食品如菓汁牛肉陳皮梅等早為社會所贊許是以生意日臻發達茲為擴充門市部起見添辦廣東雜貨南北海味特製鮮明西點新式麵包中西糖果經理洋酒伙食數千百種花色繁多式式俱備如蒙 惠顧無任歡迎

開設法界馬家口 電話南局二三零二

▲郭定森律師代表康季堯通告

本律師前受康季堯委託登報聲明所購日界春日街之地因與日人出淵中次涉訟經日本法院三審判決確認該地為康季堯所有乃出淵中次敗訴之後竟與張夢齡登報聲稱該地已由出淵中次賣與張夢齡為業顯係無權處分不生效力張夢齡復以當日所立賣契曾經日本領事館見證無誤並在日本租界局納租有年以為取得所有權之根據殊不知康季堯既未出立賣契則出淵所立賣齡契根本無效日本領事館現己遵照上項判決准許康季堯為土地所有權保存登記張夢齡雖經提出異議亦經日本領事館依法斥茲於大正十五年八月二日己由日本領事館發給康季堯土地駁再有權登記之書證經本律師證明屬實嗣後康季堯對於該地有完全處分之權不受其他任何人之拘束惟恐各界不明眞相特為所行通告以便週知此啟

▲▲直隸省興利公債還本付息通告

啓者本行承開灤礦務局委託定於本年十月九日起代付直隸省興利公債第三年本金及預付第四年利息卽請携帶此項債票到敝行領取可也特此通告

天津中國實業銀行啟 (北洋)

本報啟事

今日為雙十節紀念．本報循例休刊一天．明(十一日)無報．十二日照常出版

❀短評❀

●雙十節之回首 (龍吟)

茫茫中華民國、至今已十五雙十節矣、當武昌首義。天下響應。不數月而南北共和。以雙十節為紀念。其用意所在。無非欲舉國人士。鞏固共和政體。保全國家領土。增進人民幸福。促成世界和平。誰知十五年來。贛寧之變。洪憲之亂。復辟之禍 直皖。奉直。江浙。奉國。以至吳蔣孫蔣之戰。此在均與辛亥成立雙十紀念之期望相反。此誠為吾所不忍言。亦吾所不屑言。然又不能不有所言以點綴此雙十節焉。吾今不言過去之事實。姑就過去之人物而約略言之。觀辛亥革命後。爭城爭地爭富貴利祿而戰者。不知幾何人也。河山無恙。人物全非。回首前因。一場惡夢。如孫文。袁世凱 馮國璋。黃興。宋教仁。趙秉鈞。湯化龍。張謇。張勳。蔡鍔。李純。段芝貴。陸榮廷。龍濟光。程璧光。倪嗣冲。陸建章 徐樹錚。劉顯世。蕭耀南。胡景翼。傅良佐。姜桂選。郭松齡。黃遠庸。張福來。程德全。洪述祖。鄭汝成。廖仲凱。馮麟閣。慈玉珵。楊善德。張伯祥。馬福興以及陳其美。應夔臣。郝占一。張敬湯 曹銳。曹英。李彥青。徐國樑。劉貴狗輩。或為皇帝。或為總統。或為總理總長。或為督軍省長。或為司令政客。或為鎮守偵探。或為嬖人刺客。優劣不同。賢奸各判。莫不竭智盡能。鉤心鬭角。此成彼敗。前仆後興。一時之雄也。而今安在。

▲北京專電▼

▲六日瑞昌失守、九江危急、
▲九江形勢混沌、失守說待證、
▲孫(傳芳)決退兵浙皖、本人已乘江貞艦啟行、
▲黨軍大部進攻德化、
▲漳樹新淦七日被賴(世璜)佔領、
▲奉軍今日舉行大閱兵總指揮為于(珍)、
▲顧(維鈞)要求以大總統名義閱兵、張(學良)派楊(毓珣)招待、
▲由南苑至永定門一帶馬頭、昨日起、已布密崗、每五十步一人、
▲昨晨于(珍)赴南苑、指揮練習、
▲昨日閣議通過孫(傳芳)為恪威上將軍、盧(香亭)進授上將、蔡(廷幹)進授海軍上將、
▲湯(爾和)定十一日抵京、就總長職、
▲王(揀)定十一日出京赴保、
▲褚(玉璞)昨晨由保返長辛店、定昨晚回京、參與閱兵、今日午後起程回津、
▲李(濟貞)部、昨(九日)晨由京開保定、
▲南昌附近、黨軍血戰、尚在相持中、
▲王(懷慶)己於微(五)日抵鄭州、
▲曹(錕)又有由隴海路轉徐州換車赴滬說、
▲據二日晚由滬到漢之船客言、船過黃石港一帶、未聞槍炮聲、
▲最近之戰況、不甚明瞭、僅聞鄂城之南軍、開往興國、該方面似有劇戰、
▲唐(生智)部陶(廣)旅二日由橋口搭浮橋過漢陽、渡白沙洲轉武昌、又李(品仙)師長、帶炮兵團一營赴黃州、
▲樊(鍾秀)部之第二師長趙(天清)赴漢、接洽軍事、並購迫擊炮彈五百發、七九子彈十萬發、手槍彈一萬發、軍米二千石、已於三日晚與河南宣撫使劉(積學)同赴豫、
▲外訊、日前[illegible]次列車由豫到漢、為河南之樊(鍾秀)軍、約五十名、隨卽換輪開赴下游、(以上九日下午八時三十分到)
▲武昌城已於八號四時開門、由黨軍撥借款項二十萬、交北軍、兵士由劉(佐龍)改編、陳(嘉謨)劉(玉春)以下將領均投南、所有生命財產、由南軍保護、
▲鄧(如琢)所部、在南昌城內者、均譁變、
▲劉(湘)率兵抵寶慶、楊(森)態度不明、
▲孫(傳芳)所部軍隊、多退浙江、九江因孫(傳芳)軍自退、一二日後、將讓南軍說、
▲顧(維鈞)聘王(士珍)趙(爾巽)白(堅武)為高等顧問、月薪一千元、
▲徐(源泉)軍駐京津線者、奉張(宗昌)命、限三日內開回山東境內、
▲北京城內、奉軍掃數開出城外、實行城內不駐兵主義、
▲潘(復)昨晚由津赴奉、
▲蔣(鎮臣)通電擁護方(本仁)、
▲黃石港七日被南軍佔領、唐(生智)所部先鋒、己抵武穴、唐(生智)八日到黃石港、一二日回漢、
▲陳(調元)遺留大冶興國軍隊、已歸南軍改編、
▲陳(調元)因贛省戰事不利、令所部背進、保守皖境、
▲外訊、南潯鐵路破壞、兵車一時不能行駛、
▲孫(傳芳)調衛隊千人、增防九江說、
▲熊(炳琦)(豫長)因軍餉種種困難、向吳(佩孚)辭職、吳批慰留、
▲雙十節、軍警機關禁止集會遊行、
▲蘇俄新派駐華代理公使座洛尼闊夫昨(九日)抵哈爾濱、下星期內可晉京、
▲孫(傳芳)蔣(介石)有和平希望、調人方面主張召集全國各軍事最高長官開國是會議、地點在京或在滬、未定、
▲投晉之國民一軍、擬由包頭向甘肅開拔、惟商震監視甚嚴、
▲吳(佩孚)因江西戰事又生變化、反攻陽夏計畫、暫以武勝關為止、
▲褚(玉璞)今(九日)早六時返津、日內仍當赴保、調度援鄂軍事、
▲奉張將於一個月內檢閱關內奉聯軍、
▲古(應芬)受粵政府命、魚(六日)由粵出發、分赴湘鄂贛慰勞前方戰士、
▲閩周(蔭人)令海艦進襲汕頭、海容楚觀兩艦虞(七日)日出發、
▲趙(欣伯)赴旅大兩處視察、不久又赴日本、(以上九日晚十一時到)
▲九江魚(六日)失守說、
▲陳(調元)所部各軍、態度不明、
▲劉(湘)委毛(光翔)為川南邊防司令、賴(心輝)微(五日)抵合江、
▲中日基督教學生友誼會、決定十六日在東京中國青年會開第一次懇談會、
▲青島防止赤化、規定辦法六條、
▲河南省長熊(炳琦)向吳(佩孚)辭職、
▲北京神州通信社記者梁(梓材)、於前晚十一時、經過紛坊琉璃街附近永安路、被類似軍人者攔路劫去現洋四十七元、劫犯遠揚、
▲黃埔宣佈特別戒嚴、
▲黃(紹雄)到粵、參與雙十節會議、
▲滬當局以軍事時期恐匪徒乘機起事、禁止雙十節市民開會、並於斜橋龍華一帶、七時後卽斷交通、
▲潘(復)由津電邀銀行界李某赴津、商籌欵百萬、預備上台說、
▲張(學良)前參謀長姜(化南)在張家口解散稽(春)部殉難、張現定文(十二)日在北海開追悼會、(以上九日夜一點到)

▲濟南專電▼

▲魯張(宗昌)電顧(維鈞)閣主張改用金本位統一幣制、應與各國一律、以免損失、
▲中日中比通商行船條約、均於十月滿期、山東各界、特組織修改條約研究會、力爭修改、
▲魯張(宗昌)通令各軍、將收支機關暨老弱無槍兵士、一律裁汰、違者以冒領議處、
▲魯張(宗昌)庚(八日)晨、赴校場檢閱童子軍隊團、
▲吳(佩孚)電魯張(宗昌)召童好古赴鄭、接洽要公、童虞(七日)晚赴鄭、

孫軍退兵浙境與九江戰事之混沌

△九江失守待證…孫軍確已具退兵之决心…南昌失守經過…孫軍堵截贛東撤兵回浙

據特訊云、贛西贛北戰事、連日甚形混沌、究竟眞相若何、外間殊難明瞭、據九江七日無線電訊、此間形勢緊迫、聯軍一部已離開此間、赴援前方、當地人心恐慌、城內可聞礮聲、究竟兩軍戰地、相距若干里、尙難明瞭云云、又據九江七日外電、聯軍一部、擬退安徽、浙江特調大批軍艦、封鎖湖口及鄱陽湖、以防南軍晤襲、目下鄱陽及廣信府一帶、均由浙軍駐守、大隊漸縮入浙江境云云、茲根據各方電訊、分述各路緊急之狀况如左、

▲九江失守尙待證實　據外訊、黨軍於退德化後、卽分兵繞攻瑞昌、六日己將瑞昌攻下、當向德化發展、聯軍以全力維護南潯路、廬山方面發現黨軍別動隊、戰事蔓延、眞相不易明瞭、孫傳芳於此混戰之下、頗有放棄九江之擬議、故將其主力退至廬山、徐圖向安徽浙江境內退却云云、又據本京某方面特訊云、九江失守之說、尙有待於證實、瑞昌方面確己於六日有不守之信、德化附近、已發生極蔓延之戰事、李宗仁軍於六日由德安退出後、卽分兵兩路、進攻九江、第一路總指揮爲鍾祖培、由通遠進攻南潯路、第二路總指揮夏威、由瑞昌進攻德安、七日晚、戰事最爲劇烈、聯軍後方陣腳吃緊、洗心驛方面（距德化約數十里）聯軍馬登瀛部、損失頗鉅、孫傳芳特調派大批隊伍增援、由七日晚戰況頗不明瞭、南潯路線、現在何軍手中、仍不明瞭、惟孫軍撤退、確己成爲事實、失守之說、尙有待於證明云云、又據某方特訊、孫軍大部隊伍、均己向浙江方面撤退、其撤退之原因、則因皖軍與浙軍頗有因號令上衝突之意見、蓋皖軍分子複雜、戰鬭力甚弱、攻守均無專長、孫傳芳此次自督師以來、採取嚴厲手段、皖軍多不服從其指揮、甚至臨陣脫逃、前方作戰之兵士、僅靠浙軍一部分、孫因前線死亡過多、如再相持、精銳旣盡、則欲維護其原有地盤、恐亦不易、故孫現在對於和議、已表示十分贊成、卽和議不成、亦欲退兵、現在所有各部隊伍、均麕集九江、由七日起、己開始撤退、失守與不失守、現在不過時間問題、但傳六日失守、或係瑞昌失守之誤傳、因有待於證明也、

▲南昌失守後之情况　南昌失守之經過、據某方無線電消息云、聯黨兩軍自四日在生米血戰後、聯軍左翼、突趨沙井永豐方面之賴世璜部、共分兩路來襲、右翼攻新淦、左翼攻夾江、聯軍三面受敵、大隊均向南昌方面退却、四日晚、南昌卽已告緊、五日晚、南軍大隊猛向南昌進撲、南昌城內之聯軍、均出城應戰、南軍稍退、延至六日晚、南軍又來猛撲、南昌城內之南軍便衣隊、及學生工人團、乍南昌城內放火、以擾聯軍之後、南軍遂於此時奮力猛進、聯軍後防空虛、大部退新建、南軍亦未入城、現鄭俊彥已將大隊由漳樹新淦繞道退至南昌東、反攻甚烈、南軍兵力、現在武陽南昌之間、兩軍仍出死力肉搏、南昌城已空虛、城內外民房、被炮火毀壞者十之八九、居民殃及而慘斃於炮火之下者、無算、故現在之南昌城、已成片焦土、慘不忍睹云云、聯軍於失陷南昌後、孫傳芳因恐黨軍截斷歸途、仍由九江方面調來大批隊伍死守、一俟大隊退却後、再行撤回云云、

各方匪軍之雜訊

▲西北土匪猖獗　據交通界消息、近日西北一帶因天氣已寒、當地土匪　勾結前西北軍潰兵、在薩拉齊包頭綏邊一帶、大爲活動、聞日前有土匪千餘、持鎗入薩拉齊車站、搜索路警鎗枝、並在路軌旁狙伏、欲刦石友三乘車西去之軍隊鎗械、幸路局先有電通知前站、故石軍有備、開槍將匪擊退云、

▲豫匪圖擾皖北　蚌埠通信、豫匪進窺皖邊、蚌埠當局、已電令二旅馬祇斌派隊往界首集堵禦、馬在阜陽、昨日（一日）有電到蚌、謂潁州一帶、刻下安靜如常、豫匪尙在界首以西、距今晚（二日）此間忽傳有太和縣被豫匪圍攻消息、據由西來旅客言、圍攻太和之豫匪、不下千餘、槍械完備、勢極猛烈、究竟眞相如何、刻下尙難確悉、但前駐潁壽一帶之劉畢二旅、已出發援贛、馬旅分駐潁州六安舍山霍邱一帶、彼處兵力單薄、當局如不速派大軍往剿、將來皖北各縣、又將大遭蹂躪矣、

▲閩軍內外受迫　厦門通信云、剋據龍岩來函、周蔭人於二十二晚在和溪行轅訓令永定平和雲霄各軍、對粵皆取守勢、閩係因革命軍第十四軍賴世璜部、已由贛邊瑞金越大圍嶺、攻佔閩境之古城青山等處之故、該兩地距長汀祇八九十里、閩東因是頗爲震動云云、閩粵方何應欽在潮汕、已集中部隊三萬餘人、分三路入閩、前鋒已至閩境蕪嶺之黨軍第三師聯合第六軍隊二千餘、二十一日已動員由蕪嶺佔閩境之上杭、十九洞山、李鳳翔不戰而退、據軍界言、九十九洞旣失、上杭已無險可恃、大埔之第四師譚曙卿部日前已佔平和之柏松關因得後方訓令、故未前進、二十二日已進迫赤石、或傳張毅閩軍不戰而退入平和城、甚有傳其已棄平和、退守小溪之訊、但未證實、詔安則何應欽已完全責成張貞率三團之衆直攻雲霄張本人雖尙在汕頭、其軍隊已由黃岡紛向詔安、前鋒己由君子店占桐見嶺、桐見嶺乃係詔安入雲霄之第一險要、閩人多傳李鳳翔態度不明、而周蔭人則不之信、尙謂外間所傳係製造空氣、福建民軍、實力雖不甚宏、而擾亂後方則有餘、茲聞民軍參謀團臨時主任宋淵源赴浦請子彈、二十四日晨、宋自汕電其部下稱何應欽軍長已應撥大批子彈、幷酌助餉欵、六路民軍各給大炮一尊、月內當設法運閩以資應用云云、民軍首領、已認機不再來、各飭所部預備一切、及時而動高義所部、分爲四支隊、担任襲擊晉江惠安安海等處、陳國煇、任攻南安、楊漢烈担任襲安溪、吳威襲永春、盧興邦攻永泰閩淸、葉定國襲長泰又組織別動隊擬攻同安、以斷省軍之泉漳交通、然後傳檄王祺陳國華徐飛龍等反戈響應云云

▲甘肅兵匪交閧　甘肅通信云、隴東軍刻已抵此、中有若干、並未停留、卽向西豐城（譯音）開去、迫行抵該城、卽搶刼兩日、兵士並向空開槍、因居戶多開門以迎若輩、故並無死傷、海關商店及居民、無一不遭其搜查、教堂尙平安、當國民軍於九月一日行抵此間後、所有隴東軍、卽向西豐城逃去、國民軍自後追之、隴東軍逃至距該城三十英里之山谷中、卽向國民軍開火、但旋再逃去、均集於該城中、數約萬人、準備應戰、但國民一軍萬人、二軍數千人、及自固源開來之回兵若干、加以攻擊後、若輩大敗、匆匆越山向慶陽府逃去、追至該府、復被國民二軍之陝軍所攻、乃逃入城中、國民一軍追至、卽將該城包圍、但雙方並未開戰、刻方在交涉中、將若輩編入西北軍、張兆鉀孔繁錦及吳新田、刻均準備入甘、因國民軍一旅或三旅、已奉命往助隴南軍、聞吳已罷斥張兆鉀、因張不戰而走、未能保守平凉、以待吳之至也、回民中亦頗不安、聞劉督辦已委馬鴻賓爲隴東鎭守使、但人民頗主張莫以此職予諸回人、恐回人握權太大、劉頗以此說爲然、但一方面又不欲結怨回人、故此問題恐難立卽解決、又謠傳馬麒已開火而圍蘭州、國民軍則否認之、國民軍軍令甚嚴、平凉城中、曾有數兵、因取民人之物、卽被槍決、槍械亦頗精利、所有重礮、均爲外國所製、軍官及兵士、大多數均係基督教徒、開拔時、猶唱教歌、吾並未聞若輩中有過激之說云、

武昌首義之黎大總統

武昌城已於八日開城

▲南軍接收武昌城…北軍議和之三條件

武昌和議、日來漢電、本有可望妥協之訊、茲據某方接漢口電訊、武昌和議、業已談判完成、武昌城業於八日下午四時開城、交南軍接收、所有守城兵士將領、皆已安然出城、其所訂和議條件、（一）南軍給武昌降兵費用二十萬元、（二）武昌投降各部隊、悉歸由劉佐龍改編統帶、（三）保全其生命財產、南軍不得加害、此項條件訂立後、雙方遂實行移交、武昌城內之十餘萬生靈、乃得保全云

孫蔣停戰議和之程序

△蔣介石提出之和平方案　（一）方本仁爲江西省軍政主席、地方官吏、由主席委任、雙方不得有何等之意見參加、（二）粵聯兩軍、須於一定之時期、退出江西境內、贛省治安、由贛省原有之軍隊保持之、（三）聯軍退出江西後、須保證不干涉黨軍之行動、（四）停止福建侵擾粵境之軍隊、以上條件、由鄧演達發交蔣尊簋、蔣直接電報孫傳芳、孫接電後、當卽囑蔣進行一切云、

△孫傳芳授意之和平運動　孫傳芳與蔣介石和議、雖在激戰之中、而運動未息、蓋以雙方轉戰多日、兵力已疲、明知此戰難澈底、故不無覺悟、與孫接近之名流、均受孫和平之暗示、如果面子得過、大致卽可下台、茲將浙紳蔣伯器與孫往還之電、照錄如下、九江孫馨遠總司令鈞鑒、冬電敬悉、仰見鈞座保持和平、極堪欽佩、弟在滬接洽之結果、漸有日趨圓滿之勢、希孟（鄧演達）並將尊旨、轉達蔣總司令、並業得其覆電、原文亦深希望和平、（中略）但今日之唯一解决辦法、卽雙方撤兵爲第一要務、弟可遵照鈞座主旨進行、尙盼覆電爲要、蔣尊簋叩歌（五日）

漢口大陸旅社三十六號蔣伯器先生鑒、來電奉悉、閣下奔走和平、不忍五省淪於水火、足見熱誠至感、我方現己通令停戰、希轉告□□爲荷、茲並派百里（蔡方震）赴漢、俾便爲接洽、特覆、孫傳芳、魚（六日）印、

英國果又援助孫傳芳歟

據中央社八日上海電、孫軍鑒於英國在長江握有相當勢力、足阻北伐軍進行、遂積極聯絡英人、排斥南軍、茲聞香港英人稱、英人鑒於孫傳芳誠懇、決計提携孫軍、其着手辦法、卽利用海軍暗中窺伺南軍、隨時報告、一面命海軍沿岸登陸、破壞南軍防禦工作、聞英人此種運動、頗爲積極、南軍旣須防禦孫軍、更須兼籌防英之策、頗爲困頓云、

南軍已抵九江城外

▲孫傳芳遄返南京…所部均紛紛退却

英文泰晤士報載、據本月八日漢口外人可靠電報云、南軍已到九江城外、孫傳芳部全數撤退、並聞孫氏本人已乘兵艦離開九江、向下游出發、大約將遄返南京、而江北及九江以西之皖軍、亦同時撤退、至於孫氏此次之退却、究係爲休戰、抑或因軍事不利、尙不知其詳云、又英文華北明星報云、蘇孫方面消息、謂已奪回德安、但漢口外人電訊、則適與之相反、謂孫傳芳已由九江乘兵艦回甯、所部亦均紛紛撤退、日來九江人心、極爲惶恐、殷實之家、多遷往上海云、

京漢道上之軍訊

▲褚軍接收保大將竣…吳軍反攻武漢空氣

天津益智通信社接北京特約通信云、直褚赴保定、與吳（佩孚）方駐軍接洽、尙稱順利、暫編第一師第二師及礮兵團機關槍營、已陸續南下、通過定州石家莊南下、第三十五師孫殿英部已抵磁縣、大概鐵路東面之保大五十餘縣、將次接收完竣、惟行政稅收等機關人員、尙未更換、駐保閣治堂部、日內南下、後防司令彭壽莘、防守司令李桀殿、均定於十五日移駐鄭州、褚軍尙未入城、王保定道尹柯昌泗尙未視事、褚因棣部第五軍已陸續到保、褚因雙十節日在省署招待各界代表舉行慶祝、故於昨晚八時趕回天津、外傳保安總司令部移駐保定說、不過有此擬議、尙須取得奉魯兩張同意後、方能實行也、吳佩孚退駐鄭州、忽忽屢兼旬、衣宣傳反攻武漢、大概均未成爲事實、慣發捷電之田維勤、邇來亦無甚新消息傳布、於此可以測知京漢南段軍事已趨沉寂、惟雙方戰線、究在何處、言人殊殊、大約相持於信陽以北、似比較可信也、據某軍事機關消息、外傳吳佩孚將於雙十節後大舉反攻、亦尙不可靠、蓋靳雲鶚主持前敵軍事、此公作戰極謹慎、彼認爲豫省匪患未除、反攻絕對無利、其唯一希望、卽盼五省聯軍勝利、次則希望黨軍內部發生變化、然後出兵反攻、如擢枯拉朽、可獲全勝、不過日來長江和平聲浪甚高、如果成爲事實、恐吳張未必默爾而息、是孫蔣和議、亦難樂觀云、

今日大閱禮之預聞

雙十節大閱奉軍、已誌前報、茲悉日來該軍布置一切、極形忙碌、張學良指派東北陸軍第十六旅屆時警備永定門南苑間、每五十步一崗、又派第十六旅第十一團警備永定門、所有永定門以至南苑間汽車道皆已修竣、參與大閱者計步騎炮工四大類、每兵須給白色新手套一副、硬領趁一事、明日昧爽四時各軍在南苑集中、八時行大閱禮午正畢事歸隊云、

張宗昌國慶閱兵

據濟南電訊云、（一）張宗昌雙十節在城外行閱兵禮、（二）灰（十日）開京津名伶游藝會、籌欵賑災、（三）李升屯附近八縣人民因黃花寺堵口工程竣事、現在濟垣北極廟迤西購地、爲張宗昌建生祠、（四）淸室派載濤來濟、請求保護西陵宮殿器具樹木地畝、禁止盜賣、（五）張派員迎衍聖公由曲阜來濟、共祝國慶、

潘復昨晚赴奉天

▲對財長尙須考慮…代魯張赴奉接洽

本埠訊潘復七日晚、濟南回津、對於財長一席、是否允就、尙在考慮中、顧維鈞昨派代表來津敦勸早日就職、夏仁虎代理部務、頗感困難、有不勝重任之表示、潘電覆、入京後、再爲定奪、現因長江軍事吃緊、保大問題、尤待解決、張宗昌特請潘代表赴奉一行、與張作霖協商、潘氏擬於昨晚去奉、四五日可返津、聞張宗昌暫不克來津、重要事務、均托潘氏代辦云、

詐騙鉅款之外人仍無下落

上海大陸報云、海龍洋行之大班海龍道夫氏、曾以非法手段、向本埠四銀行騙得鉅欵一案、巡捕仍在竭力搜捕海氏中、海氏有一子、方供職於本埠某洋行、彼否認曾知其父之去向、並謂最後見其父時、係在上星期六晚間、當時其父曾謂擬以某種抵押品、向華友押欵此後彼迄未再見其父云、凡有關之各銀行、刻方清算海氏騙去之欵、並已電告世界各大商埠、搜尋海氏之蹤跡云、

昨日北京頒布閣議

今日閣議、列席者仍舊、議案除公布例案外、有大批將軍、計孫傳芳格威上將軍、盧香亭陸軍上將、蔡廷幹海軍上將、褚玉璞孫宗先加上將銜、楊毓珣王琦陸軍中將、程國瑞瑞威將軍、徐源泉克威將軍、許琨鞏威將軍、李藻麟智威將軍、金壽良良威將軍、畢庶澄澄威將軍、王翰鳴翰威將軍、程國瑞等七人升受陸軍中將茲將例案如左、

（一）江蘇省長轉呈上海總商會長傳宗耀呈請已故前會長朱佩珍生平事蹟宣傳史館立傳議決由內務部另擬褒揚辦法　（二）教育部呈明公布京師地方教育經費董事會規程呈鑒核備案議決照辦

北京頒佈之命令（十月九日）

特任孫傳芳爲格威上將軍此令　特任程國瑞爲瑞威將軍徐源泉爲克威將軍許琨爲拱威將軍李藻麟爲智威將軍金壽良爲成威將軍畢庶澄爲澄威將軍王翰鳴爲翰威將軍此令　特任黃國梁爲銳威將軍張培梅爲蕭威將軍此令　蔡廷幹晉授海軍上將此令　盧香亭晉授陸軍上將此令　褚玉璞孫宗先均加陸軍上將銜此令　楊毓珣晉授陸軍中將王琦授爲陸軍中將此令　程國瑞徐源泉許琨李藻麟金壽良畢庶澄王翰鳴均晉授陸軍中將此令　王嗣昌謝濂李維新李德懋傳汝鈞楊愛源豐羽鵬傳存懷張汝蘋桀鴻臚均授爲陸軍中將李培基傳卓義李生達孫楚關福安張蔭梧均授爲陸軍少將並加陸軍中將銜楊中科文海張振萬福楊效歐盧豐年楊士元豐玉璽周玳楊澄源郭宗深陳增智周思誠武滋榮潘鐵民潘履達辜仁發張建杜之瑞白文惠殷銘張治去路福保吳藻華均授爲陸軍少將此令

皇宮電影院

天（星期一）開演

警世珍貴名著

難兄難弟

慈母第三子紀翰主演

加演　中國實業團在日本受各機關歡迎大會　四大本

祇此今天在皇宮開演

〔開演〕感動全球之倫理絕作

全部十大本

看過慈母者不可不看如此家庭

比（婚還要精彩）比（慈母還要沉痛）

加價　樓下三毛　樓上四毛六　日場小洋　夜場大洋

中國政府註册商標

仁丹價目 小包五分 中包一角 大包五角 加帶盒包七角

珠兒猶識愛仁丹

梧桐葉落涼風颯然之秋無論老幼仍如夏期嗜好仁丹不但怡顏悅色體壯神清而健胃之功殺菌之力至大能使轉弱爲強辟疫除病也

格言 有過是一過不肯認過又是一過 (呂坤)

另售毒滅丸

註册商標

驅梅毒新藥

逕啓者查雙十節例須放假本年適逢星期日敝處定於十一日補假一天停止辦公以昭慶賀此佈

開灤礦務總局北方售品處啓

福隆洋行廣告

啟者本行新由歐美名廠運到大批(Stetson)及(Battersby)牌呢帽帽為極上等羊毛所製成樣式時新顏色美麗最合上等人士所用如蒙惠顧無任歡迎

開設英界中街花園對面一百九十五號電話南局二零八二

美商 喀幹公司廣告

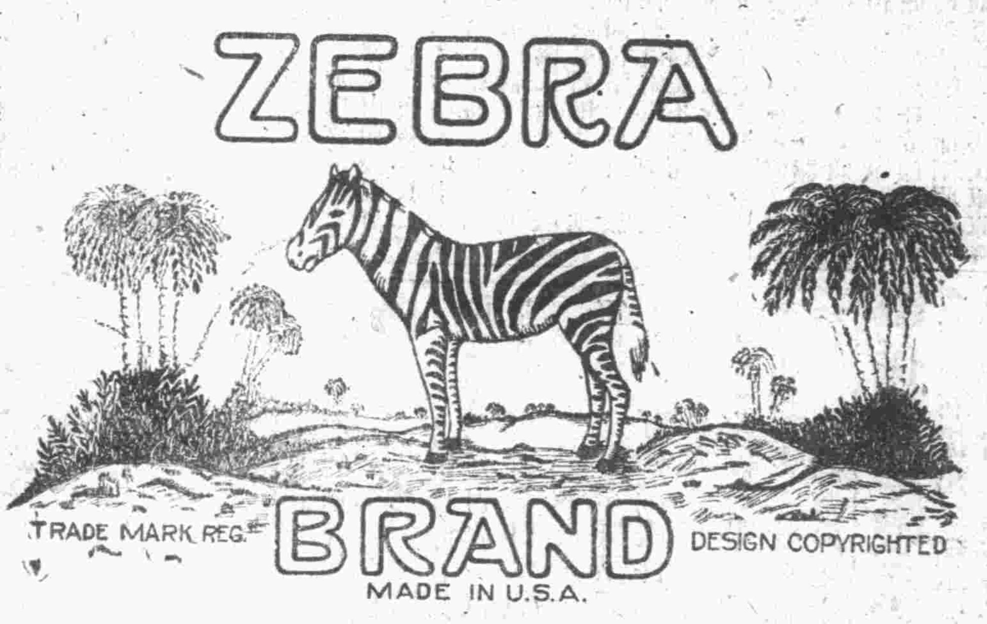

本行專辦美國各樣布疋雜貨毛絨各樣油漆布棉面新到海馬牌美國男女絲襪及假象牙籠梳卡子等物一概發客不誤主顧

天津英界海大道九十七號 本行主任啟

惠羅公司百貨大展覽歡迎天津全城士女賞光

英中街

諸君冬季衣服足否辦齊 ○ 惠羅呢絨嗶嘰實在美麗便宜

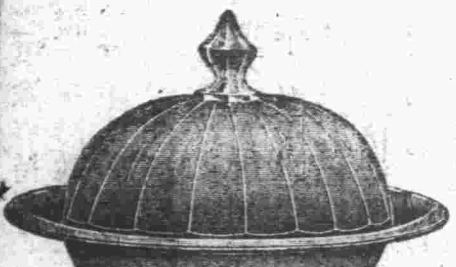

如圖美麗閃光花色玻璃黃油碟數百只每只售洋壹元貳角五

數十只如圖閃光花色玻璃白糖罐每只售洋壹元二角五分

函售部廣告

本公司辦理函售已近十載成績極優名譽最著如閣下欲購何種貨物而不克來津選擇請將貨名花色開下欵到立即發奉轉運或郵寄均可辦理手續非常敏捷貨價格外克己保閣下滿意郵票購物十足通用

函售部啟

新由美京運到如圖閃光美麗玻璃大盤子今爲創牌起見每只洋七元五角

各界注意

大批新式閃光玻璃器具花色美麗物質堅固耐用購者請駕臨敝行無任歡迎

秋季新貨同時出現

新到各種服裝手套花邊襪子絨線絨衫及數百種之秋季各種應用毛棉織品物質堅固耐着式樣美麗玲瓏可愛購者請駕臨各部選購無任歡迎

如圖閃光色玻璃牛奶杯每只洋壹元現存無多購者宜速

新到美麗閃光色玻璃杯數百只每只洋七角五分

營業時間由早晨八點半至下午五點半止 電話南局一百五十六號 現錢交易或貨到收欵 本公司啟

公記豐臨大飯館……新聞

△鄭重披露 △諸君注意

本堂發售之肥兒培元消積散久已馳名南北茲循每年秋節減價三星期之例由本月初十日起至月底止零整發售一概九扣諸君惠顧勿失良機現又有自美國製造西點畢業回國之波士頓號所製各式精點早蒙各界贊許茲又特製改良中秋月餅與市上所售有天淵之別材料豐足裝璜美麗九推一等今托本號經售敬請諸君一試方知非謬飲班臘味現已同時上市極合送禮號應時之珍品也並加製粵東最馳名之魚生準於初五日開始製售好滋此道者請早惠臨本主人無任歡迎之至

天津法租界三號路中國旅館斜對過崔永康堂謹啟

影印元刻 困學紀聞

發售預約

全書八大册 精裝二函 夾頁紙印 定價三十元 郵費國內一元

預約二十元 本館三十年紀念期中再打九五折

本年陽曆十月底截止 十二月底出書

是書世傳元本至多、皕宋樓藏書志紀其行款爲十行十八字、卷尾有校正監刊人名兩行、然字體板滯、刻工粗率、要是正統時翻本、錦號稱元刻而已、近者江安傅氏雙鑑樓主人、以重值獲得慶元路元刻本、半葉十一行、行二十四字、板心寬展、字仿歐陽波館體、精寫工妙、模印精良、持示海內鑑藏諸公、皆詫爲未見、更舉以覆前人所校惟潛邱閻氏所據之本、碻與此本相同、蓋是刻沈晦殆已二百餘年、博覽如錢潛研、且未之親遘、論子主人幸獲此帙、不敢深自秘惜、亟付敝館影印、視原式不差累黍、且文字異同、足與從來諸刻互訂、亦藝林一快事也、

索閱本書樣張 附郵四分

代售預約處

商務印書館

上海及各省

交通銀行廣告

本行創設於清前光緒三十四年股本總額一千萬元專辦存款放匯款貼現款及國外匯款等業務並奉政府特許代理國庫發行鈔票北京及各省均設分行或通匯機關如蒙惠顧無任歡迎

總理梁士詒 協理盧學溥

天津分行 經理江世德 副理區紹安 襄理蘇恩科

大津法界五號路

電話 經理室一八零零 營業室一七一零 一八九零

電報掛號 六六三九

（北洋）

中華滙業銀行

資本金一千萬元 公積及滾存金三百一十萬餘元 呈准財政部 立案農商部 專營國內外滙兌並辦理存款放款押滙以及銀行一切業務並有發行鈔票之權 總行設在北京 分行設在上海北京天津其他

地方 國內 漢口 濟南 汕頭 青島 廣州 九江 香港 福州 長春 廈門 奉天 哈爾濱 大連 安東縣 國外 東京 長崎 橫濱 名古屋 大阪 下關 神戶 朝鮮 京都 函館

小樽 臺北 新加坡 京城 倫敦 並歐洲澳洲各大埠 紐約 孟買 均可通滙特此廣告

天津行址 英租界大沽路 電話南局 二六一四 二八四六

電報掛號 華文 零五六五 英文 KNABEX, TIENTSIN

明華銀行廣告

▲活期儲蓄簡章（一）此項存款自銀壹兩或洋壹元即可存儲總數不得過洋三千元或銀三千兩（二）此項存款其利息週年均按五厘計算但所存之款如六個月內滿洋五百圓或銀五百兩者其週息以五厘半計算滿洋千元或銀千兩週息以六厘計算（三）此項存款每年陽歷六月及十二月二十日各揭算一次揭算之前不得取息應得利息不來取者加入存款利上生利（四）存戶來行存款時須將圖章或簽字式樣及住址留存本行如願憑摺支取者即向本行面訂（五）凡以銀角銅元及外埠貨幣來行存儲者均按市價折算本埠通用貨幣入册生息（六）如遇儲蓄摺遺失迅將號碼及存款數目報告本行一面自行登報聲明一個月後如無糾葛再覓保領取新摺其遺摺支付者若於掛失前被人冒取者本行概不負責

地址 法租界四號路

儲蓄部電話南局七百五十號 營業部電話南局一三零六號 電報掛號 二四九四

天津中國實業銀行廣告

資本 金額二千萬元 收足股本三百五十萬另七千四百元 公積金伍十三萬七千三百六十五元七分

總行 天津英租界領事道 分行 北京 天津 唐山 漢口 揚州 濟南 上海

通匯地點 南京 蘇州 鎮江 杭州 寧波 安慶 九江 煙台 福州 香港 廣州 奉天

業務 辦理存款放款匯兌以及商業銀行一切業務利息匯水格外克已以副惠顧諸君之雅意

鈔票 儲蓄 辦理各種儲款利息特別優厚並於美國名廠定製精美儲蓄盒以供儲戶領用

保管箱 裝設德國名廠所製純鋼保管箱專供租藏貴重物品佈置完備租價從廉

貨棧 自建堅固堆棧以備客商堆存貨物並可押借款項棧租利息格外克已

政府特准發行準備十足存營業時間內隨時兌現

電話 南局 四九五 四九六 四九七 四九八 九七九 二〇九〇

天津分行南局

分行及匯兌所 蘇州 南昌 哈爾濱 營口 吉林 長春 張家口 開封

香港國民商業儲蓄銀行津行

營業種類

定期存款 來往存款 儲蓄零款 特別附款 代理收款 抵押放款 各埠匯款 兌換現款

本行資本伍百萬元總行在香港設立上海廣州漢口香山九龍灣仔均有分行交收敏捷利息克已

天津分行在法界廿六號路 電話南局 一七三七 一四六四

香港澳門廣州香山等處匯兌尤爲敏捷相宜

天津仁記洋行廣告

本行在津開幕已五十餘年於茲矣專辦出進口各貨並代理著名英國火險公司法國郵船公司及鉛墻蔡屋頂雨不漏各名廠一切交易總期公道誠實藉副惠顧諸君之雅意特此廣告

英中街仁記洋行謹白

工商銀行天津分行廣告

本行於民國六年成立 註册資本五百萬元 已收資本一百五十一萬元 總行香港 分行上海 漢口 天津 廣州 代理國內外各大商埠 營業銀行一切事務 滬漢港粵匯兌尤爲便利能通匯款無論多少均可設法廣東內地如香山四邑北鄉均派人送到

行址 法租界海大道四四號 電話南局 二六一〇

經理張納川 副經理陳之逵謹啟

（北洋）

金城銀行

總行 天津 北京 上海

分行 漢口 南京 下關 哈爾濱 鄭州

辦事處地

通匯地點 國內外各都會商埠均有代理機關

股本總額一千萬元 收足六百五十萬元 公共積計一百五十五萬元

辦理銀行一切業務兼收各種儲蓄存款

中孚銀行廣告

本銀行額定資本二百萬元已收足一百五十萬元公債金四十萬元呈准財政部農商部註册辦理國內外匯兌往來存款定期存款儲蓄存款抵押放款貼現期票買賣生金銀代理外埠票據備有保險鐵箱寄存貴重物品以及商業銀行各項業務收取滙兌等費無不格外克已手續務求敏捷以副惠顧諸君雅意

總行營業室電話南局一千六百七十四號 天津分行經理室電話南局一千六百七十五號 總行電話南局一千六百七十五號

及天津分行設在法界八號路 分行上海漢口北京其餘各埠均有代理

天津中孚銀行啟

鹽業銀行廣告

本銀行股本一千萬元已收七百萬元公積金及盈餘滾存四百四十六千五百餘元辦理存放匯兌各項銀行業務總分行所在地列下

北京 西河沿 天津 法界八號路 濟南 二馬路 鄭州 錢塘里 駐馬店 漯河 上海 英界北京路 香港 德輔道 南京 下關惠民橋 揚州 左衛街 杭州 西湖橋路 漢口 英界一碼頭 其餘各省會商埠均有通匯機關並與中南金城大陸銀行合設四行儲蓄會於上海天津漢口等處

聚興誠銀行廣告

本行專營商業銀行一切業務辦事手續力求敏捷如蒙惠顧無不竭誠辦理茲將各分支行及匯兌所地址開列於后

總管理處 漢口歆生路

分行 宜昌大南門外二馬路 萬縣當鋪巷 重慶新豐街 成都華興街 上海英界九江路 漢口歆生路

支行 北京煤市街

匯兌所 老河口後街 沙市青石街 湖南常德 四川江津 涪陵順城街 瀘縣正中街 開縣 奉節

天津分行 經理龔農瞻 副理成訪莘

住址 法界中街五十五號

電話 經理室南局五百二十四號 營業室南局三百一十三號

電報掛號 中文二四三五 洋文 YANGBROSBK

天津銀行公會會員銀行 浙江興業銀行營業廣告

各種存款 定期 通知 活期 儲蓄 特別定期 往來 特別往來 囑託

匯兌 國內國外均可通匯並與上海杭州漢口天津北京奉天哈爾濱鄭州石家莊各地備有活支匯票便利顧客支

各種放款 抵押 押匯 貼現

信託保管 露封保管 保管箱利用

天津分行 經理朱益能 副經理邱逸農 襄理 師鳳昇

（營業時間）除休息日外上午九時至下午四時

行址 法租界二十一號路二十六號路轉角

（電報掛號）二一八四

（電話南局）五二九號 五十一號 三四六號

內部分機 第一號經理室 第二號會計室 第三號營業室 第四號公用機 第五號保管庫 第六號一層樓 第七號三層樓 第八號傳達處 第九號營業室 第十號文牘室 第十一號閱事處

（儲蓄分處）天津南開中學校內 （電話）總局十九二四號

（貨棧）天津特別三區意俄租界交界路 東局二五三三號

注意今天早晚

新新戲院

兩大奇特眼福

◀特蒙挽留今天晚場最終大獻藝▶

菲律濱歌舞團

票價特別從廉　劇目完全換新

（此次不看永難再見）

全團十八人表演各國新式跳舞滑稽喜劇及各式西洋音樂前在敝院登台獻技時無不絕口稱賞演畢人人皆有不欲舍之而去之慨送花者紛紛其魔力當如何哉眞所謂舞時令我魂欲銷歌來只當百鳥鳴而種種滑稽劇較之明後日本院開演之滑稽大王陸克也不十分拍讓妙哉妙哉奈何疑而不來

今天早場及星期一早晚最末開演

轟動全球價値五百萬元之古代血戰歷史名劇

神雪地狼

是片價値絕巨、與尋常有名無實之巨片迥不相同、不但在法國電影界堪稱創舉、即以新大陸素執電影業牛耳之美國而言、如此偉作恐亦不可多見、攝製是片時得有法政府之多方讚許扶助、故得國家軍隊參加有六千餘人之多、此外凡輕易不爲人見之古物院以及古時戰利品等、皆行開放、以遊藝性質之電影而得政府贊許有如此者、則其價値之巨蓄意之深不解而喻、故凡觀是劇者莫不嘆爲得未曾有、非偶然也

陽歷十月十二號起至十七日六大特別好機開演

本年出版　鼎鼎大名　全球歡迎　滑稽大王

陸克

最近主演　空前偉大　滑稽新片　共七大本

爲滑稽界闢另一天地

足球大王

替津埠人添無量眼福

北京

眞光電影劇場

今天至星期四開演世界偉異大影片

英國大文豪柯南道偉著　破天荒怪異偉麗大影片

古國奇緣

千萬年以前之太古奇觀　身長數十丈之龍形怪獸

十一大本（又名）太古遺痕（十一大本）

有夢想不到之怪事　有不可思議之奇觀

是劇爲一九二五年最佳影片、述一考古家偕少年男女二人、探險至南美洲、發現千萬年前太古之遺跡、其中景物禽獸、奇形怪狀、俱爲人世所未覩、各獸中所有謂（雷龍）者、高長各數十丈、而馴良如小羊、探險隊設法擒得一頭、運回（倫敦）不料該大物逃走、在倫敦城稠人廣衆中、與羣衆相追逐、因其頭高及數十層樓之頂、其軀體則大於象十五倍、遂樓爲之傾、橋爲之斷、發生無數驚心動魄之危險、此種不可思議之奇觀、夢想不到之怪事、吾人得安坐而觀之、寧非千載一時之幸事乎、此劇之編劇者、爲英國大文豪（柯南道）曾著福爾摩斯偵探案名震世界、此劇之景物禽獸、俱經考古家指導攝製、饒有歷史文藝之價值、此劇在美國初次開演、每票取費十元、上月在上海連演兩星期、亦取費每票二元、聲價之高、可稱僅有、

（古國奇緣）演期　十月十日至十四日（星期日至星期四）　日場　三點半　夜場　九點一刻

（古國奇緣）特別加價　日場••（無西樂）樓下五角　樓上八角　包廂每位一元二角　夜場••（特編樂譜）樓下一元　樓上一元五角　包廂每位二元　星期日日場票價與夜場同

律師李景光代表建昌煤礦督銷處通告（通字四十一號）

本律師受天津河東特三區建昌煤礦公司海外督銷處聘充常年律師如有侵害該處權利及名譽者均應盡責保護此佈

事務所　京東城亮果廠李宅電話東局二九零四號　津英界廣東路西頭電話南局一七五號

▲▲中和棧公記啟事

啟者鄙人等憑價兌收中和棧大旅館鋪底傢俱於九月初一日交割清楚改爲公記照常營業所有交割以前該旅館欠內欠外一切責任統由該股東劉益亭自行清理自九月初一日以後營業責任由公記自負特此登報聲明　曹蘭舫啟

華洋訴訟大律師孫啓瀛　專辦外國法院及中國法院訴訟或非訟事件

事務所　英界耀華里八十四號　電話南局二三五二號

▲失摺聲明

鄙人有敝新洋灰公司陳正記戶第三十七號存摺一扣遺失已向公司聲明作廢無論何人拾得概作無效　陳正有啟

流通仿宋刻本金光明最勝王經廣告

金光明經爲衆經之王威德無匹北涼曇無讖譯爲金光明經感應王經唐義淨譯本題爲金光明最勝王經則更詳備校今西藏唐古特文譯本幾無差缺同人特仿宋版精印附有梵藏咒文及英日譯音以廣流通每部僅收印工壹元流通處漢文京津泰晤士報館發部行

△短評▽

●我之雙十節（獨尊）

共和肇造、十有五稔、金風鐵雨、幻變無常、一轉瞬間、曇花泡影、此誠不可解說、往事已矣、單就此一年之經過而論、戰禍蔓延、慘案壘起、匪氛瀰漫、皆上無元首、下無國會階之厲也、假使人皆覺悟、以法治國、以文守法、則光輝燦爛之雙十佳節、何致現如此傷心之景況、義師崛起之武漢三鎭、何致有如此慘目之事實、此誠爲當日首義諸元勛所不及料、言念及此、潸然欲淚、今日何日、尙得云慶、然報紙爲啓聾振聵之利器、若一味的從消極上立論、則民智愈塞而民氣愈沉、國家前途、何堪設想、記者不敏、執微弱之一管、灑濃厚之一點、以告於我四百兆同胞曰、而今而後、大家努力、謀國家之和平統一、使一切政治、由法軌上爭競、則十六年之雙十佳節、當非十五年之光景所可比也、

△接第一張第三頁緊要新聞▽

●雙十節與黎大總統

年年有雙十節、年年有慶祝、黎大總統在十五年來、每年必有極熱烈之祝賀、此屆雙十節、不若往年演戲祝賀之盛、黎大總統除照例受賀外、略備花砲以誌紀念、正其故安在、蓋黎大總統鑒於武昌首義之區、變爲極慘之地、中央首善之處、化爲無政之府、心中大爲不快、故今年雙十節之紀念、較諸以前之紀念、大有天淵之判也、

●革命軍查封石膏公司之詳情

據漢口通訊云、應城石膏公司、始初完全爲峒商組合後經程漢卿等、倡議改爲官督商辦者、又中國興業銀行、爲直系要人孫丹林所創辦者、日昨均被革命軍查封、但該公司銀行內、凡屬正當商人股本、仍將發還、湖北財政委員、深恐商民誤會、昨特致函湖北省商會聯合會、請爲聲明、原函照錄於下、逕啟者、案查應城石膏公 及中國興業銀行基金 逆黨佔有甚巨、前經本會調查明確、分別查封 停止營業、一俟結束清楚、除逆黨股本應予以沒收外、所有正當商人股本、自應概予發還、決不加以絲毫侵害、其各該債權債務、亦必以正當手續清理、深恐商民不察 致 疑慮 相應函達貴會、請煩查照並轉知各商民一體知照爲荷、此致湖北省商會聯合會、

△法國無線電▽

▲法國電　法內閣近因百物奇昂、昨在總統府開會磋商維持辦法、▲據云、法國現裁減海關職員一千七百名云、▲萊茵電　梅尼士地方有一騎自行車德人用手槍向法國下級軍官二人射擊、據云、一人受傷云、▲英國電　據云、礦丁有六十九萬五千人、估有大多數對於英政府計畫、皆不贊同云、▲守舊黨以礦丁所持態度、特於公開會議時極端排斥、並謂純係俄國從中鼓惑云、▲比國電　比工部總長於星期四抵布律色地方、當即拜會比揆及比外交長云、▲比世子與瑞典國王女公子結婚、吉日訂於十一月十五日舉行云、▲西班牙電　炮隊軍官反對政府一層、政府擬從寬不究云、▲關於丹吉爾問題、據云、十五日後再開會討論云、▲葡萄牙電　自葡國傳來消息、言星期四五兩日、該國有亂事發生云、▲俄國電　共產黨決定爲中央政府後援云、▲尤荷電　尤荷國王及王后自巴黎遄返、現已抵伯爾格來得地方云、

●譚延闓覆孫洪伊

孫洪伊於八月下旬、曾致書譚延闓、謂時局非戰爭可解、應以和平方法、覓各方可容之途徑、茲譚有覆書、約記於次、伯蘭先生左右、奉書稍稽裁答、非敢漫也、以所示一節、時時有環境變化、未易下一定義、故爾遲遲、知諒之也、此間初受敵方壓迫、不得已出而應戰、爲擁護主義計、勢亦不能有所規避、然絕無向他方挑戰之心、孫處尤所注意、曾以何成濬君爲專使、奔走者屢、迄無結果、且所得消息、大率與和平相反、不能使人無疑、究其統御之力、亦未必能使閩贛指揮若定、贛居湘側、時時有侵軼之勢、爲自衛計、亦不能坐以待之、致有今日之事、然以彼我利害計、爲敵與爲友、於國家社會所關均鉅、如果開誠相商、固無不可接受之意見、孫昨遣項子和來、已具以此意告之、能否覺悟、不敢知也、如公體國、不待多言、知隨處有照顧矣、弟亦當更以近情奉告、以備參考、（下略）弟延闓謹啓、九月二十五日

●張國淦辭職之原呈

呈爲懇准辭職、俾資休養事、竊國淦猥以輇材、謬權內務、授事於兵燹之餘、撫綏安輯、需待圖維、任事數月、精力交碎、祇以心餘力絀、深慚無所建白、惟當瘡痍初復、百端待理之際、亟應振刷精神、力圖上理、無如時屆冬令、賤軀多病、免強戀棧、叢脞堪虞、爲此呈祈府鑒微忱、准予辭去內務總長署職、另選賢能接替、俾日安心休養、以維大局、而遂初服、實爲公便、謹呈、

●修改中日通商條約

中日通商條約、迄本月十九日止、已屆滿期、我國外交司法財政交通四部、因與該條約有連帶之關係、故在數日以前、各部均派專員、在外交部開非正式之會商、預定先議定一案、再加以詳密之討論後、即提交閣議修改、然後再向日本當局表示意見、至其修改之內容、據外交方面消息、當局因該項條約中、所最不平等而亟宜提出修改者、略有三點、（一）稅則、（二）航行、（三）法權、茲分述其內容如下、（一）稅則修改內容、中日稅則不平等之規定、日本輸入我國之進口稅、大都爲値百抽五、我國輸入日本之進口稅、大政府隨頒布稅則、現在外部對於廢止之機會、因條約上無明文之規定、對之甚爲注意、從事修改、以互惠協定爲修改之標準、其互惠之內容、則爲與日本對於入口稅之平均數目計算、以求得收同一之稅則、（二）航行修改內容、內河航行中日條約之規定、日本輪船得在中國境內自由行駛、現擬設法制止、規定內河航行之條件、而制止其自由行駛之特權、（三）法權修改內容、領事裁判權、本爲不平等條約之一、我國政府擬於此修改期間、而將此項裁判權收回、日本政府、對此事亦頗有相當之贊助、而決定以法權會議所得之結果、而評判其承認中國收回與否、現我國方面、對該項修改之辯論、擬以王寵惠爲主幹云、上述內容、政府方面、既已定有此等之步驟、則將來修改、或不出此範圍、至中國所以不能及時提出廢除此項條約、而仍欲輕輕放過、專從事於修改一途之原因、則因條約並未規定到期廢除之明文、只有十年修改一次得於半年中完成之規定、故當局對此、已加特別之考慮、將於此次修改期中、縮短廢除期限、並訂定廢除之明文、外部並將於本月十九日後、對日大使芳澤、作一度之表示云、

●粵省近聞鱗爪錄

▲使團議決反對徵稅　據國聞社云、粵政府此次取消對英罷工、希圖於雙十節後、徵收銷運入境貨物關稅、普通品加徵二•五、奢侈品百分之五、中外人士已加嚴切之注意、一般人對粵政府圖得稅收、於萬縣慘案發生之後、取消排英、尤多責難、茲聞使團方面、自日前得廣州領團電告、粵政府已正式通告、將於雙十節後實行徵收、遂由領袖荷歐使召集各國使館開會、討論該問題之應付方針、並互相正式交換意見、結果對粵政府徵稅一層、深懼各省起而效尤、決定致反對、惟於反對之具體辦法、尙未決定、因既決定反對、卽應以提出抗議方法、向中國表示、惟究向北京政府表示、抑向廣東政府表示、當時議論略有出入、未能決定、至十二時半、卽行散會、及昨日上午十一時、復在荷使館繼續討論應取之方式問題、聞仍未能有何結果、當決定各以兩日會議情形、及對待粵政府之具體辦法、致電本國政府請訓、聽候本國政府訓令、再行取決、故今日當不開會云、

▲公佈內地徵稅辦法　據國聞社七日下午二時五十分香港電、粵政府公布徵收出產運銷物暫時內地稅條例、普通品按現在關稅加征半稅、奢侈品加征一倍、（按即普通品加徵二•五奢侈品加徵百分五）預計年可得千萬、除補助工人外、餘以闢黃埔港、完成粵漢路、

▲公佈無線電信條例　廣州函云、無線電信條例、現經制定公佈、茲將其條例錄下、（第一條）凡不藉電線之一切電力通信、統稱爲無線電信、（第二條）無線電信爲政府之專有事業、除軍用無線電信由軍事機關直接管理外、所有公用私用無線電信、均由建設廳管理之、（第三條）無線電信材料、由政府設立、或許個人或團體設立專賣局經售之、（第四條）廣播無線電話事業、及廣播無線電話收音台、由政府設立管理局、另訂規則管理之、（第五條）除廣播無線電話收音台外、個人或團體機關如欲設立無線電發報或收報台者、須先呈報建設廳、如有下列理由之一、經核准給予執照、方得設立、惟所給執照、得隨時取消之、（甲）行駛海洋及沿海口岸之船隻、爲謀航行上之安全、（乙）個人或教育機關、爲研究試驗之方法、確與無線電學前途有重大關係者、（丙）個人或團體機關、因特殊情形、經建設廳認爲有設立電台之必要、（第六條）依前條規定而設立之無線電台、遇必要時、政府得收管其機器之一部或全部、並得酌派相當人員使用其機器、以爲公衆或軍事通信之用、（第七條）外國商輪在領海內及各口岸停泊時、非得建設廳之特准給予執照、不得隨意用無線電通信、（第八條）遇必要時、建設廳得限制或停止、如第五條規定設立之各電台、及停泊港內外國商輪之通報、並得酌派經驗人員卸除其機器之一部或全部、（第九條）任何無線電台接到海輪呼救電報時、應立即通報最近之救生站或輪

船、(第十條)如犯下列之一條者、得處以一百元至五百元之罰金、及沒收其機器、(甲)未領執照私立電台者、(乙)已經取消執照之電台私自通報者、(丙)普通無線電報及廣播無線電話之材料、有私製或假冒專賣局標記、或未加專賣局標記者、(第十一條)凡犯下列各條之一者、得處三個月至一年之監禁、或五百元至一千元之罰金、(甲)電台有違抗政府收用、或卸除其機器、如本條例第六及第八條所規定者、(乙)凡利用無線電以傳佈假僞消息煽惑聽聞者、(丙)凡擾亂船隻呼救或公衆及軍事通報者、(第十二條)本條例自公布日施行、

●援鄂中止之魯訊

▲林憲祖將開放官荒 山東所有黃河淤地及海灘潮田甚富、林憲祖特令主管墾務機關、詳細調查、分別列表、以便開放云、

▲軍民兩長體卹民艱 各縣駐軍、時有就地徵用給養情事、其實省庫本照常發給、軍民當局、日前特電各縣、自本月一日起、一律停止供應云、

▲張林協助劉莊工欵 直隸劉莊決口、魯省長林憲祖曾助欵三萬、現大名道擬修石垻、來電求助、張林已覆電贊同、現正設法接濟云、

▲魯張請直褚護西陵 西陵爲人盜賣、清室載濤特來濟請求魯張保護、張爲之電褚玉璞加意保護、參謀長金先五等、特設筵歡迎載濤、現載氏已於前日回京、

▲傷兵爲林憲祖懸匾 日前由前線運回兵士、在各醫院及青島養傷、林氏親自慰問、且派員頒給重賞、各兵士甚爲感激、現皆出院、追念林氏厚恩、特於前日爲林送一匾、曰齊魯生佛、由傷兵代表黃彩臣前往省署恭送、由政務廳毛振鵬出而接見云、

●列強最近對華時局態度 (續)

(英國)英國對於中國之態度、向持敖慢侮蔑以上臨下之氣慨、動出非理之手段、如上海五卅之慘殺事件及最近炮擊萬縣之暴行、乃爲其至極單純之明證、今則向主排英聯俄之蔣唐二氏、其軍隊既已侵入長江流域、而英國在該沿岸之勢力、自不免受莫大之打擊、近數日內英國在中國沿海各地之東洋艦隊、既均漸次集中於長江、其將出強硬之手段、不言可知、現在雖蔣氏即時將廣東香港間之航路解放、中止罷業、以示好意於英國、若就英國首相撲魯烏伊氏、最近之聲明、謂自中國長江事變突發以來、關於保護居留中國之各國人民、各關係國間、尚未講何等協議之方法、惟就我英國政府之意向、關於此事、各國政府可以各自對於自國居留民講適當之保護手段云云、即此可見英國仍抱極力干涉中國之態度也、(未完)

●彈雨硝煙中之武漢日記 (俗)(續)

南軍在此地受到吃虧時、此地人往往會替他打抱不平、茲記三事、以示一斑、一個南兵、袋裏摸出一十五年雙毫、向烟紙店兌換、店夥祇給他一百念錢、(即六個大銅元、)兵云(這未免太少、我在別處換、起碼一百八十錢、客氣點二百錢、)店夥這麼決斷說、那麼你別處去兌此地不能加、旁觀者大怒、立刻走攏去、拉住店夥拳腳交下、替兵抱不平、店夥不得已說、(好、二百錢、就二百錢、)兵說就是一二千我也不要換、他一邊說、一邊就另拿出一張一元頭的中國銀行鈔票令兌、一個南兵、有一担東西、喊此地担夫、挑到某處去、担夫討價八百錢、兵很和氣的說、(前面挑到同一地方去的很多、我不想便宜、依照別人價、照給何如、)担夫扳着臉說、(那不能、不是八百錢不挑、別人聽見這話、大爲不平、大家赶攏去、向担夫惡很很說、(你這壞坏、北軍不給錢、你也不敢不挑、現在他好好應允你照給錢、你又欺騙他起來、過分需索、你這該打的壞坏、)說了、大家動手、便要打他、兵連忙阻止說、(好、好、八百錢、就是八百錢、)我允許八百錢、你快替我挑去)(未完)

●雲南考試文官佳話 (續)

三) 中國自來取人材政治、故得人者昌、失人者亡、人存政舉、人亡政息、諸說極有勢力、然現在多主法治、究竟以人治爲好、抑以法治爲好、(四)現雲南生活程度極高、侈奢之風極盛、政府亦積極設法救濟、惜乎不能做到、應如何做始好、(五)現本省提倡自治始以村自治爲要、但實際情形、村三三五五、每三五十里一個村、自治應如何辦法、第五日(一)雲南於民國八年、即倡聯省自治、廢督裁兵、繼後湖南亦繼起實行、海內各省、輿論均多贊成、究竟聯省自治之優點如何、(二)近來有人向政府建議、謂雲南可以廢道設府、但依國家設官之原則而言、官之階級宜少、不宜多、故對此種建議、是否可行、(三)雲南歷年或因天災、或因人事、多有災荒、問救荒之法如何、(四)中國政治、自多以正人心厚風俗爲本、現在人心不正、風俗不厚、國事之亂由此、其培養之道如何、(五)現司法甚緊要、司法中又以監獄爲要、諸君改良監獄之意見如何、第 日(一)雲南將來天災水旱、時所常有、論者皆歸咎於森林缺乏、其次柴炭之貴、亦因森林祇有採伐而無補種、諸君倘出任行政官、對於森林應如何培植、(二)雲南荒山曠地甚多、應加何開墾、(三)中國自來維持地方治安、均以團保任之、近年來始辦警察、問團保警察之優劣如何、(四)現交通事甚緊要、幹路當然由政府辦、至縣道應由各縣去辦、倘諸君出任行政官、應如何辦理、(五)都市教育、與鄉村教育不能平流並進、其原因安在、(未完)

●萬國公憤之萬縣案 (續)

▲報告慘案中之犧牲 (路) 萬縣九五慘案、全國憤慨、一方對外則依國際慣例提出嚴重抗議(一)賠償生命財產損失、(二)懲辦英兵艦英商輪肇事禍首、(三)英兵艦全數退出川境、(四)廢除一切不平等條約、(五)道歉均由各方電請中央政府外交部負責辦理、然一方面對內應先爲籌欵撫恤俾死者家族、不再以刼後餘生、餓殍凍餒轉死溝壑、方爲顧全民命尊重人道之主張、查自此案發生後、慘劇演出、以我國版地領土、以普通非要塞城池、以文弱無武裝平民驟遭浩刼、英人炮擊雖數小時、而商場房屋、燃燒達兩晝夜、闤闠精華、付之一炬、苦難盡述、其最慘者陳氏兩世孤孀、此次其孫被炮擊、其祖與母在家聞耗登時氣絕殞命、又李姓子年二十歲、新婦亦殉夫以歿、是被害者只一人因而自戕自盡者、不知若干矣、張德順年八十歲、房屋中炮起火受驚跌斷腳踝、及腹部受傷閱三日斃命、朱姓婦年七十二歲、聞炮聲驚避墜樓、傷腹部腰際、奄奄待斃、是知幾許人矣、至燒燬房屋千餘家以建築言損失貨物財產計算、據各方報告爲數總在八千萬元以上、是直接損失者、雖祇千餘家、而間接損失者變爲貧者、致不能活、失其恒業者又數千家矣、統計受害及蒙損失變爲窮民無告散處城鄉男婦老幼難民不下十萬人口、幸迭由楊省長首捐鉅欵並由各方募集設法撫恤每人日給生活費洋四角、暫濟眉急、然此次受禍之慘、被害之重、若不迅撥巨欵接濟、轉瞬隆冬將屆、飢寒交迫、哀此十萬生靈、不死前次之鋒鏑、而死於日後之凍餒、慘禍有不可勝言者、除呼懇政府籌撥鉅欵迅派專員前往會同本地紳商嚴實散放撫恤外、其籌撥以欵項若干、即指定於將來賠償欵內劃扣歸墊、應請一致主張援助、以資救濟而蘇民命、掬誠電告、無任禱祝、萬縣慘案救濟團王猷徐恒杜華謝樹璧叩庚印、(未完)

▲▲大批長城硬煤到津

啓者本號和津長城硬塊煤來津銷售經蒙各界贊揚圍爐禦寒爐竈適用價値相宜每噸大洋十五元五角無論某界送力在內如蒙惠顧請至英界菜市旁麥邊洋行賬房內本號接洽無任歡迎電話南一千一百九十四號

附設麥邊洋行內堃記謹啓

▲▲英商瑞隆洋行廣告

啓者敝行代理抵押借款取息特別從廉凡以英法租界房產地畝抵押者僅按常年九厘取息如蒙惠顧無任歡迎敝行現寓英界河沿聚立大樓電話南局一四五九

美國牙科醫學博士

梁官照

英界中街一百零九號福利公司傍邊

電話南局八九五號 開診時刻 上午九點至十二點 下午二點至五點

▲▲出售廉價房地

茲有坐落河北三馬路鄰德里住房三所門面市房四間占地二畝左右擬廉價出售如願購者請到英租界小白樓首善街西口懷素里一號朱宅面議可也

電話南一八二四號 (大陸)

▲陽歷十月份第廿七期詩鐘求教

第一題 重陽 棋 分詠

按鐘例、題目上下、不能倒詠、如此題上句宜詠重陽、下句宜詠棋是也、惟迭接諸君來函云、此例近日可以不拘、因每有好句而爲所限等語、茲將通融、題目上下、均可隨意分詠、以副雅意、嗣後並以爲例

第二題 雙 十 鶴頂格 (此題不能倒詠)

截止期 本月十五日 揭曉期 本月二十日

售卷紙處 本報營業部 東南城角馬玉山公司 每張銅元一枚

▲▲津浦鐵路拍賣充公紙煙招商股票廣告

本局前在德州車站查獲私運紙烟一案呈奉山東保安總司令張批准提出四十五箱變價充賞在事出力員兵等因奉此茲將此項紙烟一律拍賣如有承購者務於十月十八日午前來本局庶務課以便同往貨場看貨計價投標以標價最高者承售標函外註明購標紙煙字樣加蓋火漆送至庶務課查收即於十月二十一日午前當衆開標三日內繳款交貨茲將紙煙牌號箱數列後特此廣告

計開

老樹牌拾箱 小孩牌七箱

小鷄牌貳拾陸箱 哈德門牌貳箱

慶賀戰勝

赤敵敗潰 張垣已下 我商民從此得能安居樂業 皆我諸公所惠 本號思有酬報 謹將新到特樣官長軍服呢料價目格外核減 創本出售藉作紀念

本號此次到貨很多。應用顏色亦全。盖早料諸公有此一日。軍界服制。全能承做。附屬物品。應有盡有。樣式之精巧。縫紉之堅固。曾經賜顧者。交相稱贊。如蒙惠臨。竭誠歡迎。

◀戰勝長官鈞鑒▶

謙號呢絨莊

發號軍服部 謹賀

日界旭街下天仙傍 電話九零五一

鹽谷醫院

專治 ●外科 瘰癧 瘭疽 關節炎 腹膜炎 盲腸炎 脫腸 肋膜炎 神經病 內外痔瘡 內外 脫肛 痔瘻

●花柳病科 梅毒 淋病 睪丸炎 膀胱炎 尿道炎 下疳 横痃 血尿 尿閉

●皮膚病科 麻疹 濕疹 痒疹 癬疹 苔癬 粉刺 禿頭 丹毒 疥疣 壞疽

出診隨請隨到

本院特設潔靜養病室以備患者隨時入院病有中外看護婦細心伺候並聘有中日語翻譯諸般設備週到門診隨時

院址天津日界(張園後)須花街明石街轉角電話總局四四零零

院長鹽谷信治啓

先施公司

▲虎牌上等雪花香

大瓶四角 中瓶一角五 小瓶一角五

▲虎牌馳名香蜜水

大瓶八角 中瓶五角五 小瓶三角

▲虎牌馳名白蘭霜

大瓶七角 中瓶三角 小瓶一角五

天津分行東馬路 電話總局四三九九

北京分行西河沿 電話南局四二六九

先施化粧品有限公司啓

十枝裝 白金龍牌香煙

本公司所出白金龍牌香烟品質極端優美冠各種上等香烟之上不特以國貨見長故自出世以來即蒙 愛國諸公賞識有口皆碑惟向只有五十枝裝一種今爲便利 各界人士携帶之便加製十枝包裝價格公平品質極美伏祈嘗試爲幸

京津南洋兄弟煙草公司啓

▲▲京奉鐵路局招商承辦路警服裝廣告

本局呈奉交通部核准招商承辦長警青斜紋布皮棉制服制帽皮鞋帆布鞋手套裹腿等件二千餘套願承辦者速到本局廳務課看明式樣先行照製一份並領取標單填具切實價格備函封固加蓋火漆圖章隨繳投標押款三百元於開標之日投交本局準於陽歷十月五日下午三點鐘在局當衆開標以貨高價廉者合格得標後訂立合同按貨價總額繳承辦押款百分之五作爲履行合同之担保價款照發毫無折扣其未經得標之押款隨即發還貨樣歸得標商家估價購買亦可已得標之押款俟貨交齊後如數發還特此廣告

▲▲中國實業銀行儲蓄部第八十五次開獎廣告

敬啓者本儲蓄部第八十五次開獎現已改定在本行後樓爲開獎場所準於民國十五年十月一日即夏歷丙年八月二十五日下午一時當衆執行屆時敬請儲戶暨各界諸君蒞場參觀無任歡迎

▲京奉鐵路改訂行車廣告

爲通告事本路茲訂于本月十三日起將現時開行于北京山海關間之第七次列車開往奉天又第八次列車于本月十四日起由奉天車開行後第七八上下兩次列車按照行車時刻表開行于北京奉天間又本月十二日以後本路京津間第二十一二兩次列車停止開行特此通告

中華民國十五年八月十日

慈善正副券頭獎 五萬元 三萬元	全張 六元 三元	分條 六角 三角
浙江正副券頭獎 五萬元 三萬元	全張 六元 三元	分條 六角 三角
塘工正副券頭獎 四萬元 二萬元	全張 五元 三元	分條 五角 三角
利濟正副券頭獎 四萬元 一萬元	全張 五元 二元	分條 五角 二角
江南正副券頭獎 三萬元 萬五千	全張 四元 二元	分條 四角 二角
東方正副券頭獎 四萬元 二萬元	全張 五元 三元	分條 五角 三角
中南正副券頭獎 三萬元 二萬元	全張 四元 二元	分條 四角 二角

上海大香賓頭馬三十萬元 十月初六開彩 每張洋十一元

天津大香賓頭馬五萬元 陰歷九月念二開彩 每張洋十元不分條

又中澳門大票貳彩聲明 八月十三開出二彩第七九九六號由本號門莊售與河東義租界關煊記君得洋一萬二千元獎洋兌訖賺得主鴻禧亦小號財臨旺地也本號經理正副各券開彩期近望諸君速購頭彩切勿失此機會爲盼外埠函購當班回件郵力自給

法界梨棧南市華樓 萬寶源 津號支號 電話南局一八三一 總局四四三三

天津日本 共立醫院

內科 一般 ▲本院各科均有專門醫學士担任
外科 一般 ▲病室完全產室隨時入院設備
小兒科 一般 ▲病理試驗衞生之理化學試驗
產婦人科 ▲各種治療針預防針狂犬咬傷之注射針
皮 黴 科 ▲產婆收生不拘早晚
耳鼻咽喉科
眼 科 ▲門診 午前九時至十二時 午後二時至五時
X光線科
人工太陽燈 ▲往診但有急症午後不在此限
其他電氣化學的療法 ▲設在日界郵局斜對過
▲電話總局三十一號

▲平和洋行保險部啟事

啟者本行代理英國著名保寧水險公司鳳皇火險公司及揚子火險公司歷有年所專保各種火險及海面水險保費格外公道遇有賠償辦理尤爲簡捷久蒙各界所推許並望投保諸君逕向敝行接洽可也

電話南局二一六五 一零五九 號

三五牌香烟

環球最上等之香煙

因此烟用眞正弗加尼亞烟葉用手工所製成故其烟味香醇可保無傷喉肺之虞

天津英界海大道大昌和經理

美國 陸備汽車

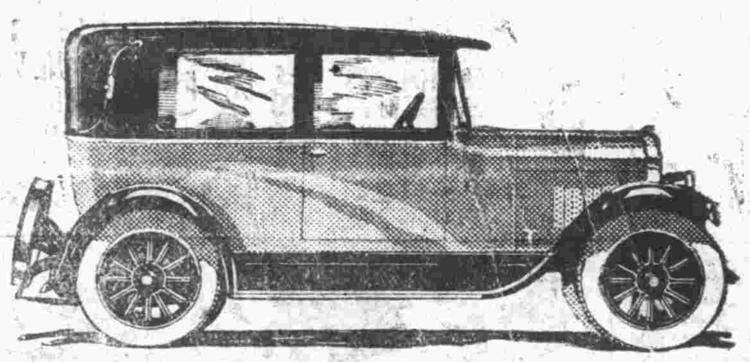

每輛實價洋貳千五百元

式樣精美 機件堅固 用油省 較值廉 價低

德商天利洋行經理 英界二十二號路 電話南局二六七四

德昌洋行

總行 濟南商埠六大馬路 電話一六七八 一〇六號

分行 天津法界六號路 電話南局二一一八號

雅達烟公司出品

佛及尼亞烟葉之醇厚美味蘊在三多牌香烟之中

三多牌

此烟係根據科學方法衛生手續審慎周詳精製而成且定價低廉尤爲特色五十支眞空錫罐分大號小號兩種咸極優美識君選擇

天津英界大昌和總經理

▷大號三多牌香烟業已到津◁

最新發明

◎適合嬰孩體質◎味甜適口◎服法便利

嬰孩快樂片

◎統治嬰孩百病◎性質和潤◎效力安速

嬰孩各病、或由於營養之不足、或由於胃腸間之失調而起、倘初起不治、再三延誤、或一時驚荒、諸藥雜投、病勢轉重、最爲危險、故負撫育之責者必須選適合嬰孩體質之良藥以治療之、嬰孩快樂片、乃最新發明之兒科聖藥、功能退熱、止咳、安腦、寧睡、消積、通便、驅蟲、停痛、效力奇偉、

主治 傷風咳嗽 寒熱頭痛 疲倦厭食 煩悶惱怒 大便秘結 大便色綠 痰喘氣促 肚痛腹脹 夜啼不眠 腹生蛔蟲 食積疳積 面黃飢瘦

嬰孩快樂片又名肥兒藥片 價目每瓶三角

上海總經理 三馬路中法大藥房 四馬路中西大藥房 啟

北方經理 天津估衣街中法大藥房電話八五七 北京大柵欄中法大藥房

天津分銷處河東東天仙旁華法大藥房

Deschiens' Hemoglobine

譚遜氏補血汁

西文名希瑪格洛賓爲空前絕後之補血品因所含鐵質彷彿人體中原有之紅血球服後易與血液同化雖久患貧血等症無不立奏奇效

（認明西文）（可防僞貨）

此藥非但補血且中含蛋白質能調理病後恢復虛損之元氣婦女懷孕期內亦無禁忌（注意）惟標明譚遜氏者方是老牌

總經理上海北京路二號龍東公司

各埠各大藥房均有出售

AGENT

L. Rondon, 2Peking Road, Shanghai

▲▲大律師法學士唐寶鍔專精上訴案華洋行政案解人疑難

黎大總統贈法學精深保護人權匾額 張總理贈品端學粹申韓遺風匾額 辦案誠懇中外聞名遠方抄錄案情詳註關係之人名地點日期數目函委即覆志在保護人權尋常討論案情不收費凡本所收據非有本律師署名蓋章概不生效

事務所 天津河北四經路四五號電話總局一七七八 北京宣外求志巷二一八號電話南局三六二三

天津英界中街 英商福利公司 電話南局三三六號

做窗簾應用純毛嗶嘰顏色計三種

紅綠藍

五十寸寬每碼僅售洋二元七角五分七十寸寬每碼僅售洋四元

配於窗簾上之球狀卷邊每碼僅售洋五角

繫窗簾銅鍊每對僅售洋二元二角五分

繫窗簾繩帶繐頭每對僅售洋二元二角五分

均按九扣核算

日租界福島街

皇宮電影院

電話總局一一二一

◎祇此今天開演感動全球之倫理警世絕作◎

比「賴婚」還要精警
比「慈母」還要沉痛

(全部十大本)

如此家庭

HIS PEOPLE

(全部十大本)

看過「慈母」者不可不看「如此家庭」

(如此家庭)爲繼(慈母)後之唯一倫理絕作、今年出版、卽名震世界、皆稱可感動全球人心、與(慈母)有同等之價值、此劇又經美國敎部褒獎、推許爲造福家庭之作、嗟乎、際茲人慾橫流、倫常垂絕之季、此片難免有(不識時務)之譏、然劇中表演之沉痛、情節之動人、足令鐵石心腸、亦爲之下淚也、

此片述一老翁溺愛其不肖之長男反逐其賢孝之次子迨長子卒業成名棄親他去復因心慕虛榮不認生身之父人之無良一至於此而次子拳場溷迹茹苦含辛卒成戰勝之名拳博獎金以爲老父養痾之資稱爲孝子洵不愧色又能苦諫乃兄改過自新康家得再叙倫常之樂皆俠梅一人之力劇情中以典褻易服不認親父二段最足感動人心如此倫理佳片願凡爲父母兒女兄弟者不可交臂失之也

臨時價目
樓下前排三毛 後排四角
樓上散座六角
日場小洋
夜場大洋

明天(星期一)起演警世珍貴名片

主演慈母第三子約翰最佳之傑作

難兄難弟

夫電影供人之娛樂而已然娛樂亦有道本院以觀世益智爲職志故選片務求謹嚴尤重爭倫理之傑作其能描寫父母兄弟之眞愛者無不重價羅致以期挽頽 而勵末俗難兄難弟一片其主角爲『慈母』中飾第三子之約翰君其做作之誠 久爲各界所推許在此片飾長兄約翰對於兄友弟恭之眞義表演細緻入微誠足令觀者肅然起敬角如蘇萬及胡樂二明星均能合作佳妙洵不愧爲倫理中之絕作也

明天同時加演

中國實業團在日受各機關歡迎大會及各處名勝風景四大本

(法租界) 光明社 (天增里)

星期日至星期三陽歷十月十號至十三號止連演四天

中國影片

上海華中影片公司出品

王漢倫女士主演烈情悲劇

好寡婦

九大本萬餘尺

王漢倫以善演悲劇聞、如所主演之孤兒救祖記、苦兒弱女及棄婦等、早已鬨名遐邇、王飾寡婦尤妙肖、片首轉側牀上、對空枕留淚窗外明月墮牀前、照見淚痕在頰、殊令人悽惋不勝、厥後見逼於夫弟、憤走母家、侍病父、計無所出、窮極、竟至斷炊、鍋有餘飯、以餉父與女、己不得食、父問故、則以箸撥空碗作進食狀、此等處皆足悽人肝脾、得悲劇之神髓者、周世勳飾夫弟、頗能表情、奸惡中冷雋有味、不同凡俗、他日習於銀幕、更加功力、其造詣當不在美國劉考迪下、張美烈顧寶蓮趙笑佛均不弱、以導演攝影論、亦臻上乘、可云近日一偉構也、

臨時票價 樓上五角 樓下四角 三角 一角 五 幼童半價 通收大洋

平日報雙十節出版廣告

逕啓者敝社定於雙十節出版日出兩大張爲民國十五週紀元和平之新運動北京特派專員每日電話通訊凡關於中央政治消息莫不當日登載各省會及通商大埠以及歐美日本各大部市皆設訪員以期消息靈通而爲我國新聞事業開一新生面定價極廉自出版日起送閱三天送登廣告一星期如承惠訂閱希直接向敝社營業部接洽 爲荷 平日報社謹啓 天津日租界太和里一號營業部電話一一九零號

欲轉運貨物往他埠者鑒

本公司在津創立年代最久專辦海陸運輸信用昭著遐邇馳名凡運輸之敏捷價目之公道久爲中外人所稱許如蒙惠顧無任歡迎 天津東車站電話東局四十七號 中華捷運有限公司啓

▲短 平▼

●雙十節之贅語 (聞淸)

自辛亥起義、傾覆清廷、迄今已十有五稔、年年今日、莫不舉行慶祝、以誌紀念、然夷考其實、則此十五年之中、吾民無日不在水深火熱之時、天災頻仍、中產之家、不免凍餒、兵禍迭起、四民之業、半皆荒蕪、以致盜匪蜂起、民不聊生、是雙十節似無可慶祝之實、但民族解放、專制推翻、先哲之功、誠未可泯、紀其發難之日、念其開創之勳、藉以激勵將來、媲美前烈、則雙十節之慶祝、又安可忽之哉、不過十五年前今日之武昌、義旗高舉、萬民企仰、全國景從、今年今日之武昌、尸積通衢、氣象陰森、四方悲痛、此又吾人紀念雙十之餘、不能不聯想及之者也、

▲本埠新聞▼

●國慶紀念之見聞錄

(馬路上之點綴) 本日爲國民革命第十五週年紀念日、官方特別舉行慶祝、於東馬路兩端、及新車站、各紮彩色牌樓一座、並由東南城角至金鋼橋一帶、兩邊植桿、上插五色國旗、懸掛各色電燈、頗爲美觀、

(各機關之放假) 本日(十日)爲雙十節、海關郵局正式通告、放假一日、各機關官署學校亦均停止辦公上課、中外各大銀行業皆休一日、並多懸旗紮彩、以示慶祝云、

(褚督招待外賓) 褚玉璞督辦、前赴保定、收保大、及駐軍換防、行政範圍各事、現已大體就緒、玆以雙十節國慶紀念日、舉行慶賀典禮、並招待外賓各事、必須躬親辦理、故於昨(九日)晨六時同隨員衛隊等乘專車由保來津、軍政各機關首領均到站歡迎如儀、褚氏定於今日(十日)上午十時率領軍政官吏、在省署舉行慶賀典禮、奏國樂後、向國旗行三鞠躬禮、並於十一時、在省署外交大樓招待各國領事各國武官、已令交涉員莊景珂事先籌備妥協云、

(敎育局之籌備日) 天津縣教育局以各學校擬於今日(十日)赴省署慶祝、乃於日前招集各學校校長開籌備會、規定以教育局、東宣講所、藥王廟、西宣講所四處、爲各校集合地點、並在藥王廟設立總務處、推舉指揮人員、玆將其各處指揮人員誌下、總務處王紹軒、吳召棠、華芷芩、鄧澄波、劉蓉生、東宣講所、柴子厚、邵明孫、蕭維三、李燕林、西宣講所、高樾青、李蔭孫、劉屏周、徐光光、教育局、溫闓仙、馬千里、劉子貞、藥王廟、吳小山、劉紹泉、馬夢祥、

(禁止軍人遊逛) 保安總司令褚玉璞、以玆屆雙十節之期、恐有軍人遊逛、或宣講、或有提燈等事、於昨特通諭各軍警機關、是日禁止軍人出營冶遊、並禁止宣講提燈等事、以維地方、而安閭閻云、

●黎大總統與日人之談話

日昨上午十時、有日本博士原田西山二氏、經日本有田領事之介紹、晉謁黎大總統、關於宗教政局、有所談論、徵聞黎大總統云、東亞文化保精神的、非物質的、自古以來、所有偉大人物、莫不以忠孝廉節仁義禮智信九字爲根本、現在東西各國宗教、均屬良善、若云某方排斥某教、實爲無知識之談、在稍明宗教之原理及本義者、斷不致有排斥之舉動、況信教自由載在約法者乎、卽間有之、完全爲多數無知識者之誤解也、不足爲慮、至於政局一層、現在雖有戰事、不久自歸和平解決云、

●褚總司令昨日回津

▲文武官員到站歡迎如儀

褚玉璞總司令、前赴保定、辦理接防問題、現已就緒、於前日(八日)晚八點、由保定起身回津、至昨晨三點餘鐘到津、通城文武官員、均赴河北新車站歡迎如儀云、

●總司令擬組衛隊旅

▲劉正招募新兵

直隸保安總司令褚玉璞、現擬成立衛隊旅、其旅長一席、以直隸陸軍軍官教育團趙團長充任、以教官楊同堂爲該旅參謀長、並挑選學員二百人、充任下級軍官、劉正招募新兵、一俟募齊、卽正式成立云、

●三十五師營底移津

駐馬廠之陸軍三十五師孫殿英部、業奉令率隊南下援鄂、所存輜重營底、已派員押運來津、昨已擇妥北馬路交通銀行內、設立陸軍三十五師輜重營部云云、

●魯張積極進行援鄂

▲令各軍準備出發
▲徵發大車八百輛

謝玉田所部、奉魯張(宗昌)電令、業已離津南下援鄂、其他各軍、亦將繼續開拔、日昨張氏又連發數電、令所有各軍、除有重要防地不便移動者外、其餘各軍、及鐵甲車、艦隊、飛機、一律準備、候命援鄂、並令徐源泉部集中順德一帶、業在臨德道屬、徵發大車八百輛、日內卽可全部南下云、

●砲兵五旅全部移保

直魯聯軍炮兵第五旅司令仲緒美、日前奉令籌備開拔一則、已誌各報、日昨八日夜三鐘、又奉褚玉璞總司令之火速傳令、各軍官整頓隊伍出發、開赴保定駐紮、仲旅長奉令後、卽傳知駐河北永安里之第一團團長鄒維坤、第二團團長楊光甲、率同所部炮兵駐防保定、鄒楊兩團長、於九日上午十一鐘、率隊由津出發、開赴保定駐防、惟駐德州兵工廠武庫之第三團、己奉令開拔赴濟、聞仲旅長已傳知吳參謀長、劉軍需處長、書記處長、軍醫處長、八大處長、及副官處李主任、副官劉士善、張成江、周如澳、雷振林、侯慶銘等、定於今十日上午、準備專車赴保云、

●鐵甲車三列開保定

鐵甲車參謀長徐永年、奉張效帥令帶河南泰山兩鐵甲車、由濟赴津、並進同在津之山東號鐵甲車、一律轉京漢路援鄂、日昨(九日)上午七鐘、徐參謀長帶車兩列抵津、至下午二點四十分、進津之一列、均向保定方面開拔云、

●憲兵二隊開往保陽

▲維持軍紀

褚玉璞總司令、因接收保大、調往塡防之軍隊頗多、爲注重該處治安起見、於日昨特調直隸憲兵第二隊開往保定、維持軍紀、該隊隊長鄭華堂、奉令後、卽率全隊赴保云、

●大沽船廠製造礮彈

大沽造船所前經購入製造軍器之機件多種、近又呈請直督褚玉璞、新由外洋定購新式機器、準備完成、聞將開始製造炮彈、以濟軍用云、

●丁廳長戒勉職員

▲盡心職務者提升
▲偷閑躲懶者受罰

天津警務處長丁宏荃、爲保衛

地方治安起見、提前辦理冬防、已經實行、昨又訓令各區署、應極力進行、並派員暗察勤惰、其訓令大致云、近聞小竊常在各區潛擾住戶、偷竊之事、時有所聞、各區長警、若不晝夜查察、不足以寒匪胆、而儆宵小、各區警官長警等、無事不准外出、更不可擅離職守、並派督察員等、暗行察查、不遺餘力、盡心職務者、必予以提升或加賞、偷閑躲懶者、必予以罰懲、賞罰分明、決不稍有含混、聞各區署奉令後、無不竭心力而盡職責云、

●袁鎮使注重匪患

▲編組警衛隊 ▲任鄉村防務

褚玉璞總司令赴保、直省軍政、均責成袁振青鎮守使代理、袁鎮使自代理後、對於地方治安、及保商衛民之責任、無不竭力進行、除令軍警各機關嚴行察查外、並派便衣偵探多名、暗行嚴密偵查、近更鑒於附城各鄉村、時有匪人出沒、四鄉警察又不能普遍察查、故遇有匪患、往往無法制止、遂編組警備隊數營、會同游擊隊、馬巡隊、專任各鄉村防務、聞現編制就緒、不日即可出發云

●柯道尹尚未就職

▲新任知事亦未同往

前直隸省長公署政務廳長柯昌泗、已升任保定道尹、並已前往赴任各節、曾誌前報、茲聞柯氏尚滯北京、並未到保就職、而各縣新知事、亦尚在津、並未隨同前往、聞須俟保大防務接收完竣、方可前往接事云

●考訂委員會之會議

考訂稅則委員會、於前日下午五時開會、討論入手調查辦法、議決由財政廳總商會、各派調查員四人、會同調查、自本月九日實行、每星期六日開會一次、由各調查員報告調查情形、以資研究、商會代表楊曉林、建議於調查員出發之前、先通知行董事、以期簡捷、並由會印白話布告、分送各商、以便週知、每日各調查員、在商會齊集、由商會招待、以期早日竣事、議畢至七點閉會云

●偽造郵票之嫌疑犯

▲又添中日人多名

被拘禁偽造郵票案日犯波多野永富松田三名昨日上午及晚間、又行續審二次、由工部局隔別訊問、旋即分別囚禁、嚴重監視、不令三人見面交談、永富爲老年人、每日歎息、怨恨波多野不止、昨復提出三人當面對質、談論移時、遂承認同謀、此案發生後、業經電向奉天及其他各地查詢情狀、復電亦於日內可到、日昨又添傳此案之關係人、有信昌洋行西澤專之助、岩崎、河野、寺地洋行之大內、中村洋行之中村宗雄、牧野駒三、日本妓女駒菊、並調查華人方面代銷偽票者、昨又將南市東利里五號之王蔭甫捕去、聞亦與此案有關云

●新豐輪遇險之談話

▲旅客受重大損失 ▲但未傷害人命

招商局輪船新豐號被刦之消息、已紀前報、昨日有乘該輪之外人來津、乃中國海關之職員濟博爾利君、彼原住居上海、此次於一日由上海乘輪出發、被刦後、由香港改乘他輪來津、據云新豐船上之旅客咸受重大損失、但無傷害人命情事云、

●日本新兵警備演習

▲爲有事時之預備

本埠日本駐屯軍新部隊步兵於昨日上午爲租界警備之演習、福島街及與中國街市鄰境之處配置崗位、分布防務、爲實地之練習、以爲有事時之預備云

●佛教視察團抵津

客秋日本東京東亞佛教大會、中國著名僧侶之赴會者二十八人、席間討論今後兩國佛學互相研究之辦法、乃組織佛教視察團來華、該團於本月二日由下關啟行、經朝鮮滿洲、抵北京後、曾爲數次之公開講演、定於今日（十日）晚十時由京來津、訪問本埠佛教團體、預定十一日下午離津南下、團長爲臨濟宗關本孝、團員爲相國寺派伊藤正宗、妙心寺派古川大航、淨土宗大野法製、久家慈光、曹洞宗保坂玉泉、安藤文英、織田活、今井鐵城、本願寺派楊次郎、日華佛教團聯絡委員水野梅曉等共爲二十二人云、

●京奉路整頓貨運

▲增設長途電話調度車輛

自軍興以來、凡國有鐵路、對於客貨運上、均蒙極大影響、尤以京奉路爲甚、幸由常局長蒞任、全路統一、力圖整頓、客運列車、秩序雖井井有條、猶愁貨運之不發達、商困未蘇、極深憫惻、現爲恤商起見、除於本月一日實行取締貨運軍事維持費外、又複整頓內部、將車務運輸課、重加改組、課長副課長之下、分設四股辦事、（一車輛登記股）、（二車輛調度股）、（三列車統計股）、（四列車調度股）、並裝設長途電話、以期傳達靈通、調車迅速、嗣後客商有貨待運、一經報運到站、由站電話通知、當可立予撥車、不致再有百貨壅積在站之現象、惟盼乘商勿失良機、

●汽車疾駛撞傷日人

▲賠養傷費百四十元

本埠日租界福島街東利洋行行員日人安西司前日下午三時乘自行車由宮島街南行、經過平野洋行門前、背後突有某師長之公子乘汽車疾駛而來、安西轉身不及、遂被撞倒、顏面足部均受跌傷、當即抬赴共立醫院、巡捕扣留汽車、談判結果、由某公子出養傷費一百四十元、遂歸了結云、

●開灤之產額與銷售

據本埠開灤礦務總局報告、上星期內該局接到灤州唐山方面報告、採炭量七萬二千六百五十三噸、同星期內、銷售數目、爲五萬六千九百八十噸云、

●車站紀事

八日、徐朔、周作民、均由津晉京、張弧、熊鵬、李宣倜、孫鴻猷、均由京來津、又朱耀、李士奎、均由京晚車來津轉去濟南、九日、直隸保安總司令褚玉璞同隨員帶衛隊、由保定早專車來津、又鮑貴卿由津晉京、又袁祚廙、王典型均由京來津

△北京新聞△

●前夜永安路刦案

▲梁梓材被搶四十七元

北京函云、宣武門外南橫街神州通信社編輯員梁梓材於昨（八日）晚夜內十一時餘、由東城內乘坐洋車回社、行至虎坊橋迤南永安路葦塘地方、突有二匪、持槍攔阻車坐、即由一匪持槍在旁威嚇、不准聲張動手、一匪即將梁之衣服解開、遍身搜尋、旋將衣兜內皮頁搶取出來、內計有鈔票四十七元、郵票四元、二匪將皮頁搶到手內、即奔進葦塘內對行往南而去、梁此時方向不辨、候有片時、梁心神略定、即馳往外右五區第三分駐所第八派出所報案、巡長韓恒泰聞悉、當即將梁某被搶刦之情形、詢問一番、即將梁延至分駐所內、經巡官關宗奕、常晉、復行詳詢一遍、即一面飭派巡長韓恒泰、帶同便衣巡警各持槍械、將葦塘散開包圍、以免匪徒遠颺、一面將梁送區問話、署長潘礪復詢被刦情形、當即電報戒嚴司令部、衛戍司令部、憲兵營、偵緝處、密探處等機關協緝、移時偵緝處長侯德山、帶同分隊長南寶祥、目兵四十餘名、密探處長田德山帶官兵三十餘名、憲兵派來連長陳士彥、帶兵一排、陸續趕到、即將葦塘四面包圍、並分往四聖廟等處娼寮及鋪陳市等處各旅店檢查匪之蹤跡、現在葦塘包圍之兵警、須俟天明進內檢查畢、始能撤去云、

啟新洋灰公司

花磚方磚大廉價

△各色花磚 △存貨甚多 △備有磚樣 △十吋方磚 △特別廉價 △請來選購

營業科啟 法租界海大道 電話南一七四九

▲律師韓玉辰 北京事務所設西四甓胡同卅七號電話西局九一一二

▲新表到津▼

敬啟者本行現到大種純白金鑲鑽石手錶式樣精奇機內堅固定價特別克己惠顧諸君駕臨敝行一覽爲荷

英界中街二九五號 電話南局九八九號

天津德商克發洋行謹啟

法學博士義國律師孟德瑞斯緊要啟事

敬者本律師頃接義工部局通知內云查本界天安俱樂部因係賭博場所被本局查封茲以津埠華文報紙登有貴律師署名被任爲該俱樂部法律顧問並請爲保障責任之啟事用特檢同該啟事原文並譯件經過查照等語披閱之餘不勝駭異查該啟事實與關特將情形不符因恐各界不明且與本律師名譽有關特將原委下列數日前有一華人來所聲稱在義租界開設願任組織公會一處已蒙該租界當局允准請本律師爲該公會顧問等本律師當以該公會是否正當組織且已否蒙義租界當局批准無從可知彼時僅口頭允稱如係正當組織願被任爲顧問去後正查核間旋接義工部局函該公會有賭博情事已被該局查封之通知查該項啟事所載各語絕對不確本律師並未允負該公會之任何責任委任手續毫未議定何得遽行登報故事顯係奸人且捏名冒登爲此除向義工部局聲明原委並調查假名登報人以憑送局懲辦外特行登報通知以資更正而明眞相尚希各界鑒查是幸此啟

△教授英俄文

茲有曾經獲得遠東大獎狀之女教師擬教授英俄文學費從廉欲學者希即投函英租界圍墻道（即愛文呢路）九號路十三第廿號（義慶里）接洽可也

李同益呢絨莊

（法界梨棧電話南局一百七十三號）

◀七週紀念又到了▶

本莊原設法界馬家口專運歐美呢絨嗶嘰兼做西服大氅等件實爲津埠創辦第一家嗣因營業擴大特於民國九年八月二十八日遷移梨棧大街重新開幕當擬大放盤三十天以作紀念光陰迅速兮又屆七週紀念矣爲酬謝主顧起見仍自九月二十八日起按照原價一律九扣大放盤三十天務請各界從速光顧幸勿失此良機

本主人謹啟

▲普濟瀉痢散 ▲立止嘔痾

本年夏季京畿痢症流行珠光閣主人特將家藏瀉痢方如法配製名濟瀉痢散專治男女老幼水瀉紅白痢及現在吐瀉之虎列拉即霍亂等症以一萬包送到本社施贈服該散者莫不藥到病除立奏神效現本社所有此散爲數無幾如有患症者請向下列各處就近購用可也▲代售處北京意發永糧店崇外觀市恒昌泰虎坊橋同立電料西四北利增源東四三條口瑞增祥前門橋頭花漢冲珠寶市天津泰隆棧河北元緯路大胡同瑞芝閣南紙店

悟善總社啟

香港永安人壽保險有限公司開設天津分局啟事

本公司資本五百萬元純粹華人組織除總行在香港外其餘上海廣州漢口福州均經設有分局開辦以來大爲各地紳商歡迎茲爲推廣生意起見特設天津分局現經在法界北洋醫院側覓安鋪址不日擇吉開張京津各界紳商如有願爲公司招徠生意者請與該分局總經理周文剛君接洽可也（周君現寓法界中國旅館）

總監督郭樂啟（北洋）

東華醫院

專門（婦人科 產科 子宮病 卵巢 月經不調 血崩 胎前 胎後 橫生 逆產 各症）內外科 花柳科 喉鼻耳眼科

本院醫士西本恭三前在日本開設醫院專門婦人科產科內外各科以暨奇難雜症經醫治者無不手到病除稱頌載道且醫士經驗素廣成績卓著今特在津埠創設東華醫院藉救中國各界婦女之疾病自開幕至今經治愈者實不勝枚舉且院內添設清潔養病室多處並設有產婆及分娩室等深望各界婦女患病者請來敝院試診當知前言非謬也

▲本院起蓋樓房每日照常開診

地址日界大羅天後香取街路南

電話總局二四七八

（本院爲便利病者起見聘有通達醫學之日語翻譯以便問答）

上海商業儲蓄銀行編

國內商業匯兌要覽

詳載各地金融情形各埠匯兌算法

紙面每本二元五角

布面每本三元

法租界八號路一百號

上海商業儲蓄銀行啟

▲律師戴景槐代表詹陳氏緊要啟事

據詹陳氏聲稱亡兒榮鈞生前分受先夫遺產計有坐落天津英租界海大道西老順記旁德源里門牌自第一號起至第七號止樓房七所二十樓底又坐落天津新河東邢家磚窰地一百七十畝零一分又坐落天津下邢家窰地四十二畝又華利產公司股份戶股票六股每股銀五百兩合計三千兩茲因兒媳周氏管理失當由危及遺產氏爲保全幼孫計起見當將該遺產即日收回氏自任管理產權俟幼孫成年再行發還除請法院宣告兒媳周氏喪失遺產管理權並即施行假處分外又請求代表通告嗣後兒媳周氏對外法律行爲無論有債權物權一概不生效力等語代表聲明凡所稱各節實非得已合即代表通告查該氏事務所英租界福善里（大陸）乘週知

中華民國十五年八月二十三日

江南女醫士趙玉嵐專門婦女小兒科

推拿急慢驚風○針灸危險大症○包診婦女多年不孕○經期不調○及一切疑難雜症○秘製神效丸散膏丹○移居法界天祥東里八號新新電影園對過便是

◀請認雙妹老牌▶

▲雙妹老牌雪花膏

四時合用 肌肉留香

加大每瓶七角五 大號四角 二號二角五 三號一角五 四號一角

▲雙妹老牌茉莉霜

香飄遠近 超出尋常

大號四角 二號二角五 三號一角五

▲雙妹老牌生髮膩

保衛鬚髮 爽滑留香

大瓶二角五 小瓶一角五

總批發處開設河北大胡同 電話總局六百三三

天津廣生行有限公司啟

▲聲明遺失收條

啟者鄙人於民國十二年一月八日取得天津中國實業銀行第六百一十八號抵押品收條一紙內載啟新洋灰公司同儲蓄存摺一和計洋七千零零五元五角九分此項收條業經遺失嗣後無論何人拾得一律作廢除向銀行掛失外特此聲明

程松樵啟

▲聲明遺失寄存證

啟者鄙人於民國十年六月十三日取得天津中國實業銀行第一百三十六號抵押品寄存證一紙內載裕元公司股票五千元恒源公司股票一萬一千元金城銀行股票五千元此項寄存證業經遺失嗣後無論何人拾得一律作為廢除向銀行掛失外特此登報聲明

段少亭代程少卿啟

▲天津無線電台通告

查新疆地處邊徼交通困滯內地通訊至感困難本台前以無線電報與新疆迪喀二台通信甚暢所有本埠與新疆來往官商各報均可轉遞業經登報公佈在案旋因時局關係暫停通報現已軍事救、迪化通訊業經恢復往來電報暨速異常無論華洋官商各報如在十一點鐘以前送到本台者則當日下午一時即可達到茲定於今月二十三日起開始收發官商各報華文每字收費大洋一角八分英文字大洋二角七分特此通告諸希各界查照此佈（北洋）

古物陳列售賣場

本場在日界大羅天舊址場內商號百數十家專售珠寶玉器字畫古玩貨色優美價值公道如蒙惠顧無任歡迎

天祥市場 北海樓

郭有恒的襪。不同別家表面上雖比別家貴着一二分算起來，却不如別家的利錢大因為我們的襪材料高，分量重又緊又密工眼大任怎洗濯不能縮小這是澈底的話您不信，買一買比一比就知道這話一點也不差。

另印價目表並郵購辦法函索即寄

請君印刷君注意

敬啟者敝行常備印刷界應用各種材料如藍棉紙打字紙印刷紙模造紙各色洋宣紙報紙其他粗細洋紙及各種應用材料並印刷機器文房用品等無不齊備訂價公道務乞惠顧為幸

天津法租界新桑市南

大同紙行謹啓

鄧祿普實心膠皮帶

專備運貨車軍用車之用

堅實無比（各種尺碼皆有現貨）

認明標記庶不致誤

TRADE MARK

天津英界大沽路戒酒樓電話南局一〇六四 七五九

天津東南城角電話總局三八零七

北京分行甘雨胡同十五號電話東局二二七零

奉天小西關哈爾濱英國汽車公司

▲新高麗布到津

▲本公司運最到新發明高麗布此布在高麗著名製造名廠所造均為高等學生畢業後之經驗所織用埃及國綿絲材料製成久不退色欵式極多漿洗尤為細密如新質地耐久最合風雅女士衣服之用並有精巧孩童雅緻時衣出售價值低廉貨式齊備如蒙惠顧無任歡迎各界仕女幸勿失之交臂

天津英國中街一百卅七號

伊文思圖書公司布疋部謹啟

▲▲天津北洋廣告公司

本公司專辦華洋報紙廣告鐵路廣告電車廣告馬路廣告委辦手續敏捷遊園廣告如蒙委辦手續敏捷價值公道特聘請專門廣告美術技師以備繪畫一切圖樣並代繙譯英日德法文件精製銅版鋅版鉛版珂羅版等工美價廉尤為特色如蒙惠顧請駕臨敝公司接洽或用電話通知立刻前往商議決不致悞

開設天津法界五號路（巴黎路）電話南局一六六一

▲▲津記龍口砂專銷處

本處專售龍口淨砂零整批發價目格外克己如蒙惠顧請駕臨敝處商訂可也

電話南局一千九百零七

開設法界新桑市南

敬啟者敝行新到大宗法國著名時式鉗子鐲子小皮包專備婦人之用品望請一覽即知不謬矣

天津普利藥房 英中街二五六至二五八號電話南局四七四號

▲天津北洋廣告公司

本公司專辦華洋報紙廣告如蒙委辦手續敏捷價值公道特聘有專門廣告美術技師以備繪畫一切圖樣並代繙譯英日德法文件精製銅版鋅版鉛版珂羅版等工美價廉尤為特色如蒙惠顧請駕臨敝公司接洽或用電話通知立刻前往商議決不致悞

開設天津法界五號路電話南局一六六一

蘭士 六零六解決梅毒

內服 外搽

●任何兇惡花柳毒病瘋癱瘻痛清源正本

●任何纏綿皮膚惡瘡秋瘡熱癬澈底解決

值茲秋令、天氣鬱勃、花柳病應時復發、梅毒兇惡內攻臟腑、外爛口鼻生殖器、及魚口橫痃淋濁下疳皮膚纏綿惡瘡秋瘡熱癬瘋濕骨痛等症、無不乘時盡發、哈蘭士、（內服六零六）殺菌滅毒、獨具神功、（外搽六零六）拔毒生肌、收口奇速、上述各症、或服或搽、分別治療、無不正本清源、澈底解決、

△內服六零六聖藥 每瓶一元七角五分

△外搽六零六藥膏 每盒一元樣盒二角

上海四馬路中

太和大藥房總發行

各埠分店及各大藥房均有出售

彬珊氏秘製專門三種靈藥

復聰耳聾丸 眼科還明丸

復聰耳聾丸 此丸專治

男婦老少耳聾一切之症其病總因肝膽有火腎虛氣閉暗氣不言或因病後虛火上升或氣槍炮鐘聲重聽常聞風聲蟬鳴鳥叫不聞聲音作鳴作嗡吵流水聲音或耳膿流膿水一切耳鳴耳聾之症無論遠年近日服此藥永不再犯服過三日見神效彬珊氏秘製此藥

▲每盒定價大洋一元二角半打六元謹防假冒售藥同下

眼科還明丸 此丸專治

眼科七十二症無論男女老幼眼疾風熱障翳雲蒙氣努肉遮睛癢澀或有夾痰之症不同又有陰虛火動七情六氣淫肝膽伏火羞明怯淚腦嶺沉重睛珠疼痛眼瞼無力常欲重閉不敢久視酸痛此藥升陽散風和肝養血瀉火清金滋補腎服之立見奇效彬珊氏製

▲定價每盒大洋一元二角半打六元謹防假冒售藥同下

專治婦人百病

良藥 保產育生丸

凡世界人無不求子者常見年及四十往往精血已衰竟然無子故夫之道無不育有之理而不生育者多由精血不調氣血不和血虛有熱精虛盜汗不止血枯面黃肌瘦白帶淋濁胸腹悶五臟虛損或子宮身太早內傷於七情中年敗血子宮寒冷房勞過度素而此害即動情即洩受而復墜體虛血虧有此病者稱子一道則難以受孕此藥滋陰補虛榮養新血非常靈驗以救婦人不生育之害此藥能調和婦人衝任之血平定肝鬱之氣開鬱解渙鬱暖宮止帶聚精旺血固本調經却諸病體壯之功求子婦女速服此藥兩星期後準能受孕受孕後每服永保安胎十粒如養血之功素有一年未育之婦人服此藥一舉成孕晚年而經斷血枯常服此藥而能育子先後急凡婦人臨產服藥三盒之可保胎前產婦諸病不生每日早晚服此藥數粒可保足月

經調和身體強壯皮膚調潤精神提高萬倍並有容面滋潤美容此藥安胎種子保產育生或臨產或屢有難產之憂服之奇效如神善治奇難胎前產後諸病無不奏效妙難盡述人稱婦人至寶也購藥者注意藥盒內另有仿單價目每一盒大洋一元六盒五元每打十元以上三三稱外埠函購無論多少均加郵費二角庶不致誤寄此三稱諸公認明彬珊氏此仿單謹防假冒售藥地址同下

天津總售處鍋店街中西藥房 老太和藥房估衣街 中央藥房 大胡同華洋藥房保定府西街中西藥房 中中英藥房總批發 宣武門外北京南 柳巷彬珊氏藥房各藥房均有經售

兜安氏馳名藥膏

此膏著名寰球為皮膚病之外治佳品有去腐生新化毒拔膿之功效也

凡患疹痱膿瘡疥癬皮皰園癬爛脚蟲咬漆瘡無名腫毒梅瘡痔瘡搽之必奏效

▲▲介紹良醫

中醫張允中先生醫術既精經驗又富遊遍直奉吉黑四省行醫四十餘年活人無算所至有聲今經友人約聘來津未及一月治愈多年沉疴十數餘人無不手到病除眞良醫也現懸壺東馬路中東客棧鄙等素知其人眞倉公再世扁鵲復生之患病者幸勿失此機會用特一言介紹

介紹人 張仲平 張萬祿 李如蘭 劉衡台 洪佑之 陳增 張鼎成 史久皐 杜維翰 張文孚 黃逸儒 谷樾豐 同啟

▲▲京漢鐵路管理局廣告

站名	北京前門	保定府	石家莊	彰德府	鄭州	許州	駐馬店	信陽州	漢口大智門
第一次 北京至漢口特別快車頭二三等每星期一四開行飯食俱備	下午十點開	上午一點[illegible]到 [illegible]開	[illegible]	[illegible]	[illegible]	[illegible]	[illegible]	上午[illegible]	九點到
第三次 北京至漢口特別快車頭二三等每日開行飯食俱備	下午十一點開	[illegible]	[illegible]	[illegible]	[illegible]	上午[illegible]	[illegible]	[illegible]	[illegible]到
第五次 北京至漢口客車頭二三等每日開行飯食俱備	上午十二點[illegible]	[illegible]	[illegible]	[illegible]	[illegible]	[illegible]	[illegible]	[illegible]	[illegible]到
第二十一次 北京至石家莊客車二三等每日開行飯食俱備	上午七點[illegible]開	[illegible]到 [illegible]開	五點十分到						
第二十七次 北京至保定客車頭二三等每日開行飯食俱備	下午二點[illegible]開	七點四十四到							

站名	漢口大智門	信陽州	駐馬店	許州	鄭州	彰德府	石家莊	保定府	北京前門
第二次 漢口至北京特別快車頭二三等每星期二五開行飯食俱備	下午十點開	[illegible]	[illegible]	下午[illegible]	[illegible]	[illegible]	上午[illegible]	[illegible]	九點[illegible]到
第四次 漢口至北京特別快車頭二三等每日開行飯食俱備	下午十一點開	[illegible]	[illegible]	[illegible]	[illegible]	下午[illegible]	[illegible]	[illegible]	[illegible]到
第六次 漢口至北京客車頭二三等每日開行飯食俱備	上午十二點開	[illegible]	[illegible]	[illegible]	[illegible]	[illegible]	[illegible]	[illegible]	[illegible]到
第二十二次 石家莊至北京客車二三等每日開行飯食俱備							上午九點[illegible]開	[illegible]	[illegible]到
第七十[illegible]次 漢口至孝感客車頭二三等每日開行飯食俱備	[illegible]開							上午[illegible]	[illegible]到

▲▲津浦鐵路管理局廣告

本路現爲便利旅客起見定自十月一日起將第三第四兩次尋常快車及第七第八第十一第十二第二十一第二十二等次客貨慢車開到鐘點分別改訂茲將改訂鐘點列後特此廣告

第三次尋常快車
天津東站開上午七點二十分
天津總站到開上午七點四十分
濟南到下午五點二十七分 開下午五點四十二分
臨城到夜一點三十四分 開夜一點四十九分
徐州到上午三點三十一分 開上午三點五十六分

第七次客貨慢車
浦口開下午一點一分
濟南開上午八點十五分
臨城到下午六點四十九分

第十一次客貨慢車
總站開上午五點二十五分
濟南到下午九點三十五分

第二十一次客貨慢車
總站開上午十九點四十分
濟南到下午八點零四分

第四次尋常快車
浦口開下午一點四十五分
徐州到下午十一點零八分 開下午十一點二十三分
臨城到夜一點三十分 開夜一點三十五分
濟南到上午九點三十七分 開上午九點三十七分
天津總站到下午七點二十一分 開下午七點二十六分
天津東站到下午七點三十六分

第八次客貨慢車
臨城開上午九點
濟南到下午七點三十一分

第十二次客貨慢車
濟南開上午五點五十分
總站到下午九點五十九分

第二十二次客貨慢車
濟南開下午十二點五十分
總站到下午十一點十分

華新磅廠

飛馬 商標

製造新磅 修理舊磅

天津法界梨棧吉慶里

（借電話南局一九二五）

倪源記呢絨西服莊

自運歐美各種呢絨西裝零件精製時式洋服大氅雨衣代售美國領帶大王出品精美領帶領結及國貨ABC各式衬衫本號並附設華美源記西法洗染公司設天津法界光明社對過電話南一六零一

▲▲中西醫士常硯課

寓西馬路交通棧傍借用電話四零六三門診二角出診大洋一元五角租界加倍

中國實業銀行儲蓄部總處廣告

民國十五年十月一日

第八十五次開獎獎額及號碼單

本月共三千四百五十戸共計儲款洋四萬一千四百元

大獎十號獎金洋六千三百三十元

小獎三百四十四號獎金洋四千一百二十八元

監視人 胡伯華君 王漢陞君 當衆執行

獎次	獎額	得獎戸號	得獎戸名
頭獎	二千元	二〇一一號	九江 辜竹平君 獨得洋二千元
二獎	一千四百五十元	一一四〇號	天津 方璧記 得洋一千〇八十七元五角；天津 五馬路敏智巷陳潤生君 得洋三百六十二元五角
三獎	一千元	一四二五號	天津 義興交界貞元銀號孫小舟 得洋二百五十元；天津 石君 得洋五百元；季記 得洋二百五十元
四獎	七百二十五元	七四六號	溫州 薛麗秋君 獨得洋七百二十五元
五獎	四百元	一五八九號	黑河 章淑芳；天津 鼓樓東費家胡同對過顧壽之；佑衣街西裕興；馮子玉；鄭君 各得洋一百元
六獎	三百元	二八五七號	大通 舒彩章君 得洋七十五元；南昌 吳柏之君 得洋二百二十五元
七獎	一百六十元	三二三六號	黑河 德記 獨得洋一百六十元
八獎	一百二十元	八〇六號	天津 英界徐記 獨得洋一百二十元
九獎	一百元	九五五號	天津 邑記；北京 張步君 各得洋五十元
十獎	七十五元	二三六一號	天津 英界孟莊周嘉良 獨得洋七十五元

◁小獎末尾每號全額各得獎洋十二元▷

儲單號數	一至一〇〇	七〇一至八〇〇	一四〇一至一五〇〇	二〇〇一至二一〇〇	二八〇一至二九〇〇
末尾	三	九	九	五	五
儲單號數	一〇一至二〇〇	八〇一至九〇〇	一五〇一至一六〇〇	二二〇一至二三〇〇	二九〇一至三〇〇〇
末尾	九	六	二	八	六
儲單號數	二〇一至三〇〇	九〇一至一〇〇〇	一六〇一至一七〇〇	二三〇一至二四〇〇	三〇〇一至三一〇〇
末尾	零	三	六	六	四
儲單號數	三〇一至四〇〇	一〇〇一至一一〇〇	一七〇一至一八〇〇	二四〇一至二五〇〇	三一〇一至三二〇〇
末尾	八	六	八	一	八
儲單號數	四〇一至五〇〇	一一〇一至一二〇〇	一八〇一至一九〇〇	二五〇一至二六〇〇	三二〇一至三三〇〇
末尾	三	九	至	零	七
儲單號數	五〇一至六〇〇	一二〇一至一三〇〇	一九〇一至二〇〇〇	二六〇一至二七〇〇	三三〇一至三四〇〇
末尾	零	六	零	六	九
儲單號數	六〇一至七〇〇	一三〇一至一四〇〇	二〇〇一至二一〇〇	二七〇一至二八〇〇	三四〇一至三四五〇
末尾	七	四	七	三	六

▲▲京奉鐵路管理局布告（第四九號）

前因軍興以來本路損失甚鉅特定於貨運項下收取軍事善後維持費一項經呈奉交通部暨鎮威上將軍公署備案實行以來頗得各商家之贊助一體遵繳本局深爲嘉慰惟此項辦法原係臨時性質故本局前次布告經明白宣示俟至相當時機即行停止茲幸北方軍事漸次解決時局日就敉平本局點察各商戰後凋敝情形誠不忍令其久加負担特定自十月一日起所有此項軍事善後維持費全路一律取消不再收取以示體恤而資結束除呈報並分行外合亟布告俾各週知此布

中華民國十五年九月 日

大陸美術廣告公司

招登廣告

◎手續敏捷◎

◎收費低廉◎

本公司東馬路六吉里內

▵電話總局五六一二▿

軍用千里鏡

外洋新到各種

法租界中街烏利文洋行電南局一三二六

▲京奉鐵路減收赴孔教會來回車價通告

案奉交通部令本年開第十四屆孔教大會應仍照歷屆辦法凡往曲阜赴會人員購用來回票者按普通車價七成核收現款以購至曲阜仍回原起地點爲限如購單程票者仍收普通全價自陽歷九月二十三日起至十月五日止爲售票時間其回程有效期間至十月十七日止過期無效所有本路發售此項聯運來回車票各站開列於後特此通告

計開 北京前門 通縣 東站 南站 豐台 大津總站 塘沽 唐山 山海關 溝帮子 營口 新民縣 瀋陽 皇姑屯

▲京漢鐵路短期借款劵還本付息續展期限廣告（第二百四十號）

查本路民國十年發行短期借款劵本年三月業已滿期當因路阻車停經濟艱窘呈奉交通部准開同上年九月抽中各籤一律展至本年十月一日連付並補發延期利息業經分登京滬華洋各報在案現在展期又將屆滿而本路車輛缺乏客貨停滯營業未復艱窘備前不得已茲又呈奉交通部令准所有本路最末二期應付此項借劵本息自本年十月一日起續行展期六個月至民國十六年四月一日一併開付仍補發延期利息特此廣告

快哉亭 國慶紀念日特刊

小言

國慶紀念

世俗向有每年祝壽之習慣。科舉時代。秀才舉人進士。每屆六十年。謂之周甲。例有重游泮水重宴鹿鳴之舉。西俗亦於結婚之後。規定若干年為銀婚。若干年為金婚。俗尚如此。相沿不廢。所以然者。不過藉資紀念而已。國家亦然。每年逢各紀念日。例有慶典。此殆如世人之祝壽及科舉結婚種種紀念耳。吾國辛亥以後。第一紀念日。為十月十日之國慶。蓋即武昌起義共和告成之日也。其次為一月一日之南京政府成立。其次為二月十二日之南北統一。其次為四月八日第一次國會開幕。其次為七月三日之馬廠起義。其次為十二月二十五日之雲南起義。此皆有可紀念之價值。然要首推雙十節為始基。此與法國之七月十四日。波蘭十二月七日。美利堅之七月四日。各種紀念日。無以異也。今國慶紀念。又十五周矣。然而國幾不國。慶無可慶。時事敗壞。紀不勝紀也。人欲橫肆。念不堪念也。然則所謂國慶紀念者。不特不能媲美於法美諸強國。即較之世人祝壽科舉結婚種種紀念。猶有遜色。嗚呼。前乎十五年之國已如電光石火。草草過去矣。後乎十五年之國紀念。將如光天化日之可紀可念耶。抑如淒風苦雨。愁雲慘霧之不可紀不可念耶。

國慶書懷呈子通學長

（黃宗樸）

大廈飄搖十五秋。每逢此日不勝愁。堂前尚有危巢燕。鎮日呢喃覓故侯。

西飛河山盪妖氛。長安月與楚江雲。流民一幅圖何在。朝報猶存斷爛文。

黃鶴樓頭暮急笳。征人惟有夢回家。可憐一片孤城月。空照江邊蘆荻花。

滕王高閣鎖秋烟。鼙鼓聲喧落照邊。檻外長江極天際。雄風誰復似當年。

湖漢秋山冷夕暉。玉門關外雁南飛。沙場碧染萇宏血。魂去魂來何處歸。

黃雀螳螂事可哀。眾生大地一塵埃。傷心佳節隨緣過。莫向昆池問劫灰。

先烈軼聞

（秋菊）

金雞嶺上、風雨慘鼓鼙之聲、黃鶴樓頭、旌旗壯河山之色、胡馬逐、清社墟、復我漢室、還我舊都、當斯時也、豪傑揮戈、壯士捐軀、濺我漢兒千斗血、染成五色共和花、始得共慶雙十、萬戶騰歡、維是十五年來、豺狼當道、南征北伐、雞犬不寧、民驚無償亡之怨、人幾有易暴之嗟、國危矣、慶于何有、心痛之餘、爰以先烈著作摭拾成篇、藉資紀念、

鑑湖女俠秋瑾、曾留學扶桑、歸國創女權報、鼓吹革命、後以徐錫麟烈士案、株連、為滿吏所羅織、紿而捕之、雖刑搭若劇盜、而女俠僅寫秋風秋雨愁煞人七字、蓋始終無供詞也、後竟於軒亭就義、嗣經徐懺華吳芝瑛女士等、為之營葬於西子湖畔、兒女英雄、足垂千古矣、女俠博通經史、喜為詩歌、縱橫跌宕、多感慨激烈之音、曾有留東雜感一首云、飄泊天涯無限感、有生如此復何歡、傷心鐵鑄九州錯、棘手棋爭一着難、大好江山供醉夢、罹人歲月易溫寒、陸況危局憑誰挽、莫向東風獨倚闌、嗟乎、女俠死矣、武人跋扈、軍閥專政、國事蜩螗、人民塗炭、女俠有知、當與諸先烈洒一掬同情之淚矣

黃克強先生、奔走革命、厥功甚偉、而其書法亦工勁、詩文多感慨、奇壯之作、不同凡響、先生於成童時、嘗有詠鷹五律一首云、獨立雄無敵、長空萬里風、可憐此豪傑、豈肯困樊籠、一去渡滄海、高揚摩碧穹、秋深霜氣肅、如落萬山空、讀之可見其氣概矣、癸丑革命、失敗、乃為第二次之亡命客、至美時、胸心鬱塞、更甚、偶作詩文、亦多怨憤之詞、人傳其在太平洋舟中一詩、尤為蕭瑟、余已忘其全篇、但記有四句云、口吞三峽水、足踏萬方雲、又云、茫茫天地闊、何處著吾身、蒼涼豪放乃爾、

蔡松坡先生、為擁護共和之後傑、功成身殂、國失長城、其一生事業、已彪炳青史、毋庸贅述、但先生不獨長於軍事、即文學詞采、亦足使人崇拜、偶有所作、亦復卓犖不凡、曾紀其軍中雜詩云、蜀道崎嶇也可行、人心奸險最難平、揮刀殺賊無難事、指日觀兵白帝城、又云、絕壁荒山九月寒、風尖如刀月如丸、軍中夜半披衣起、熱血填胸睡不安

雙十節之夢

（桃源）

中華民國十五年國慶日、黃花開得爛爛漫漫、點綴這黯澹的河山、也似含着慶祝之意、我眼瞧着國事蜩螗、民生憔悴、原提不起甚麼興致來、想在睡夢中將這雙十節過去、可是作怪、偏睡不着、便一口氣痛飲了十多瓶酒、好了、恍恍似乎要睡着了、忽見眼前霍的變了別是一種景像、一抹慘紅如血的斜陽、冷照着一帶頹井斷垣、十分淒涼、我走近看時、却是我們國中一座大城、却變成這樣了、向破牆裏一看、有十幾個兵士、守在那裏、我暗自詫異、還很是懷疑、到底是怎麼一會事、過去不多路、見一所壯麗西式高的大廈、屋頂掛着許多國的國旗、在風中獵獵飄動、似乎有種驕視自得意思、門上掛着金字橫額、標着許多國文字數有十許個、最大四個字、似乎是共管政府、門前排列各國守兵、槍上了刺刀、一片雪亮、好不威武、到此我不覺倒吃一口冷氣、心中的血、似乎要從口噴出來、糊裏糊塗的便撞到一處大街、也沒心去看這商店頹毀樣子、只看見街上行人、似乎斷續稀少、就看見的、大都是老年人小孩子、和一般老婦人、但瞧他們沒有不是黯黯的哭喪臉走着、分明感受了極大的苦痛、我心上刷的一動、彷彿看見他們額上、都刻着亡國奴三字、我惘惘走着、不知走到那裏、路上遇見了一個老者、忽我麻木腦中、恢復了些、扯着老人問道、這是什麼事、那老人用哭喪顏色、看了我一下、似乎他還不了解我的問題、我正要催問、他纔瞅了我一眼、你這人真是麻木不仁、懵懵懂懂、我們都已作了亡國奴、你還沒有知道麼、冷血動物、我被這老人罵得腦中已受重大打擊、當時似乎所有知識、一概沒有、直到那老人推了我一下、方如夢初醒、等了一會、我從老人口中得知中國現在的情形、國家所有的權、一概操於外國、當外國以武力解決、國民方纔覺悟、立刻有許多青年、組織救國軍、你想以毫無準備訓練的青年、雖奮勇、而結果不過得了全軍覆沒的教訓、人民多遭些兵燹罷了、平時不知愛國、到時纔來抱佛脚、那裏救國、言之痛心、如今且不說你看全國人民、作了亡國奴後、理髮有稅、洗身有稅、無一沒有稅、二十二行省、已區分為許多處、分隸在各國轄下了、唉也是我們人民不好、有國時不愛國、到現在要愛國再也沒有國、給我愛護了、老者說完、止不住老淚婆娑、嗚嗚咽咽的哭起來、我也跟着落了會淚、含淚問老者道、但我國少壯、在那裏、……老者嗚咽道、一半在救國軍戰死、一半又都給外國兵壓迫、往各處作苦工作牛馬去了、……正說時、却見一個的外國兵、舉着槍赶過來、大聲喝着道、亡國奴、你在這裏說什麼、走、走、不然我刺死你、我握着他槍上刺刀、陷在自己胸中、一壁切齒罵道、賊……你……死必……為厲、這時忽一痛而醒、原來是雙十節之夢、

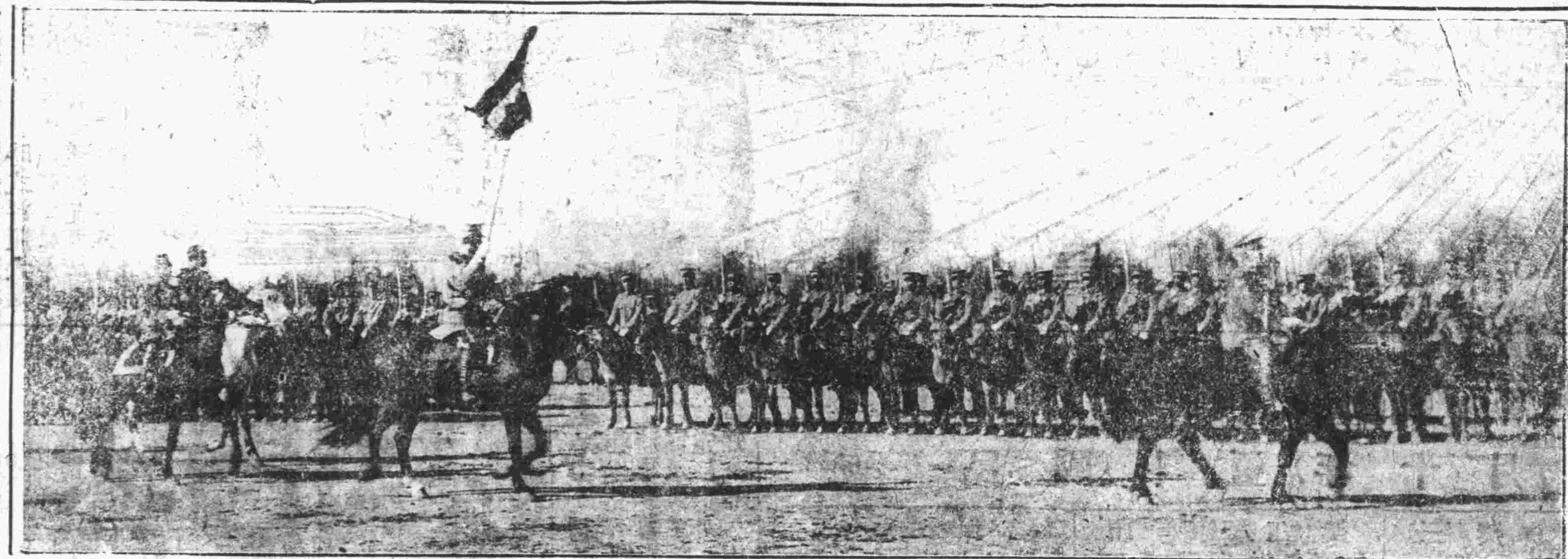

民國十一年十月十日
黎大總統在北京西苑閱兵紀念（一）

旗語

（家盛）

題目這兩個字、不是海軍及童子軍所用的旗語、諸君不要誤會、且聽我道來、十月十日、是我國的國慶日子、照例要懸掛國旗、及張燈結綵、點綴佳節、但掛旗是官場各機關的多、內地商家只佔十分之二三、還是勉強去掛、或是受警廳的囑咐、若是在租界的商家、這更絕無僅有了、你看外國人對于他們自己的國慶、多麼興高采烈、法國的革命紀念、及日本南天長節、都沒有一家不掛旗的、可憐我國人對于國家的觀念、太覺冷淡了、我正拿筆寫到這裏、忽聽得外面有人談話聲、我細聽時、一個道、今天我們也出頭了、昨天還放在破箱底下呢、一個道、可不是、一樣我不明白、平時他們好像忘了、到今日纔拿出來點綴、並且還在少數、多數多不理會、我今早還聽旁邊宿舍裏學生說、今天我們玩他一天、差不多都這樣說、難道這雙十節就這樣過去了麼、一個道、本來平時連鬼影都不見、這時纔拿出用一用、他們當我們是點綴品罷了、隨便好像有沒有、都毫無關係、奇怪不奇怪、一個續道、這且不必說、我想我們身體、配置在如今很有些不合宜、不如大家來改他一改、怎樣、一個道、好、我說必須將黑放在第一、因為現在的人心、是黑的、以黑心為時髦、並且中國最大的致命傷、是戰、戰是用槍炮的、槍炮顏色是黑色、所以我主張改為黑黃藍白紅、一個道、講良心是黑色當道、但你說的戰爭、他用的槍炮雖也是黑的、却不盡然、我主張仍是紅起頭、黑打底、你想槍炮的火、兵士的血、不都是紅的麼、況且近來又有怎麼赤化的傳說、赤也是紅的表示、一個道、不是這樣說、你想中國吃外國苦頭最多、而外人的眼不是藍色的麼、所以藍色強硬、中國旗應該藍色第一罷、一個道、如今世人無論作事體、都是看銀子的面去做、軍閥官僚、尤其與銀子有緣、銀子是白色的、還是讓白色為先、一個又道、我想黃的顏色、是我國人種的本色、不能讓白種壓在我頭上、雖然黃種素來受白種的欺侮、但我人應當有排斥的表示、所以我想把黃色升在第一、後來一個道、還是讓我來分個次序罷、國旗第一是黃、表示我國人種的正色、第二是白、因為白是銀子為的色彩、如今萬事非財不行、第三是黑、世人有了銀子、便把好好的良心、都變成黑色了、即軍閥的作戰、也是把雪白的銀子、去買黑色的槍炮、所以黑應在白之下、第三是紅、有這銀子槍炮、無論赤黨非赤黨、就可以大戰特戰、炮火是紅的、人血也是紅的、這不是紅應白黑之下麼、第五是藍、藍的是上天的色、我國所以弄到如此田地、究竟有何冤孽、還是問之上天、以待解決罷、故我現定國旗顏色的次序、應當改為黃白黑紅藍、就是這樣罷、我聽到這裏、要出去看看、到底是誰談話、詎料出去一看、什麼也沒有、只有門前掛着的兩面顏色黯淡的國旗、飄搖秋風之中、沙沙發聲罷了、

十五年之回憶

（辭同）

夕陽如畫中、一活潑可愛之童子、手五色國旗一、揚揚自外歸、口唱國慶紀念歌、拾級登樓、將入室、呼曰、祖母乎、今日校中休業、先生告余儕、謂為慶賀雙十節、晚餐後兒將隨諸同學舉行提燈會、祖母速為兒備晚餐可乎、言時目炯炯視一年事可六十許之老嫗、以待其答覆維時、聞童子言、即徐徐置其手中所縫之衣於榻上、顫聲曰、鈴兒、今日乃雙十節耶、微兒言、余幾忘之矣、兒言之、又觸余悲緒矣、兒知否、兒與民國同生、年十五矣、自兒墮地後、汝父母即相繼去世、賴余茹辛含苦、以鞠育汝等、而汝兄等不自立、終日鬩於牆、彼東鄰與西鄰、見而遂乘隙而窺我堂奧、侵我財土、幾似為彼等共有之家、而汝兄等猶不醒悟、其鬩也視昔有加、坐視大好家產、吞沒於人、兒乎、回憶此十五年中、幾無日無時不在風飄雨搖中也、言已搥胸太息、淚涔涔下、幾忘對者為一十五齡童也、童子亦仰視其祖母而失聲哭、不復有赴此提燈會之興矣、

民國十一年十月十日
黎大總統在北京西苑閱兵紀念（二）

又一旗語

（立人）

十月十日、在我們中國、自然是唯一的日子、各處各地在那時、差不多都開個慶賀會點綴、於是久處鬱鬱黯淡中的五色中華民國國旗也、在十五年這天開了一個會、招集中國各地五色旗來與會、五色旗來的雖很多、却因各人心中滿蘊着一般悲愁憂恨、那有心去快樂慶賀、所以大家只勉強照例舉行後、便改為談話會、大家隨便談談、在會場的東面、一群五色旗、也紛紛議論、只聽見一個道、我看在國旗裏、只有中國最弱最窮、處處都表示弱點、怪不得外國的國旗、好趁虛而入、國旗的勢力、為外國所握、說也奇怪、那些人民、似乎對我們、都略不為意、看見外國的國旗、却去尊敬服從、你說、……一個接道、沒有別的、一句話、中國弱而已、外國的旗、在中國隨在那裏、一立住、便是因強、已極的軍閥丘八、也不敢踏進一步、中國國旗行麼、怪不得百姓看見外國旗、要尊敬、因為戰事時、可以托蔭外國旗下、保全性命、……一個立起嘆道、不用說了、總之我們若不奮起直追、將來我們不但想愛國、就是再看看中國國旗、也未必看見了、唉、將來呀、五色國旗、………這晚國旗開會、就這樣散了、

國慶紀念日之比較

（蝶影）

凡人於國家紀念日、每想像前人事績、發生無窮之感嘆、西哲佛爾克氏、亦嘗以為言、故吾人每屆國慶紀念之期、自當有一番思慕、一番振作、如此始無負前人之創業、雖然、甯嘎氏有言曰、擲無量數之熱血頭顱、乃僅博得人民之口頭紀念、惜哉、吾人苟一念此言、則所謂國慶紀念日、當不忍輕輕虛渡也、茲將我國國慶紀念日與各國紀念日、比較如左、美利堅為共和國之先進、而波斯敦查黨之起義、為西歷一千七百七十三年十二月十六日之夜、殆後佛結同盟、係一千七百七十八年二月六日、然列強公認其建國紀念日、適為一千七百八十三年九月二日、與吾國八月十九日發難、而紀念日延至十月十日無以異、又一千七百七十六年七月四日之獨立宣言、又與吾國情形、遙遙相映、比較一、法蘭西亦革命成功之國、而國慶紀念日之規定、乃以一千七百九十年七月十四日、巴士的破獄之日為期、費幾許熱血頭顱、始換得共和二字、彼時傾心於三民主義者、莫不額手稱慶、担細考法史、製造民主形式之艱難、莫難於法、而改換政治名稱之容易、亦莫易於法、試查一千七百八十九年七月十三日午前三時、為法蘭西革命爆發之日、而至一千七百九十一年王政復活、一千七百九十三年九月二十二日為公布共和之日、即係紀元元年之一月一日、迺於一千八百零四年五月十八日、帝制又現於法境、一千八百四十八年二月二十二

日、沙爾格倫大起革命、至二十五日共和政府成立、人民歡忙鼓舞、莫不謂而今而後得享自由幸福矣、安知至一千八百四十九年十二月二日、竟化作帝政誕生之祝日、迨至一千八百七十年一月三日、再布共和、始得奠定基礎、光明大放、例之我國前乎武漢之發難、十有七次、後乎武漢之獨立：：護國：：護法：：護憲等役、庸有異乎、比較二、波蘭撒里斯基徵基等、於一千八百三十年十一月二十九日起兵佳消市、事雖未成、然現在波蘭之得以自立、實因種於撒里斯之一役、故今得收善果、當撒於十二月七日宣布共和政治之日、初未計及翌年九月八日完全失敗、而一千八百三十一年九月八日失敗之後、更未計及歐戰期中得列強公認、復得脫離暴俄之壓迫、比較三、匈牙利抗澳之日、爲一千八百四十九年一月五日、至五月二十一日、始建共和政府、及八月十三日、旋復失政、至今未聞光復、可知建設共和、非有幾許熱血頭顱之犧牲、與顛撲不倒百折不撓之精神、不能造成共和、否則恐爲一曇曇花、轉瞬逝不復見矣、比較四、英吉利近古時代、如黨陰謀、爆發、爲一千六百零五年十一月五日、議會黨反抗解散、招集民軍、遂於一千六百四十二年、開愛智赫第一之宣戰、此卽革命起義之日、至一千六百四十九年十月五日、宣布共和政治、宣布未久、沙爾第二王政復活、於一千六百六十年五月二十九日、竟將過渡之共和、遂歸烏有、後世之士、竟有不知此十月五日、爲宣布共和政治之紀念日者、比較五、試觀上列之比較、反覆推詳、當、所悟、更進一步言之、鄂諸揭竿、等於波蘭之十一月二十九日革命之導綫、同於法蘭西之七月十四日之宣布獨立、卽美利堅之七月四日、癸丑之役、卽匈牙利之一月五日、洪憲頒布、苟無蔡松坡之護國軍興、卽英吉利之十月五日、法蘭西之九月二十二日、復辟實現、如無段合肥之馬廠倡義、則亦堪與英之五月二十九日同年語也、殆後安福禍國、直皖開釁、曹張爭權、直奉激戰、盧齊尋衅、風雲陡起、奉粵響應、張吳慶兵、設馮氏不倒戈、檢閣雖敗、吳氏不致冰消瓦解、一敗塗地、奉派稍斂野心、則蘇浙人民不致再罹奇禍、此就已往者舉其大略言之、若夫目局勢、西北潰退、西南北代、東北觀望、東南討赤、鄂豫觸兵、孫蔣酣戰、甘陝、動、閩粵對峙、未來形狀、孰能武斷、要之人民心理之趨向、皆願十月十日、永久類乎美利堅之七月四日、則佛爾克氏之說倘矣、倘官吏昏於朝、小民嬉於野、混混噩噩、不以國家爲念、則今日所謂紀念日者、不將如賽嘎氏之所言耶

國慶紀念之雙十祝（天放）

（一）祝中華民國、速成中國統一、
（二）祝中華民國、實行停止戰爭、
（三）祝中華民國、武人不干政
（四）祝中華民國、永無黨爭內訌、
（五）祝中華民國、永無罷課罷工、
（六）祝中華民國、永無苛捐、
（七）祝中華民國、永無特別戒嚴令、
（八）祝中華民國、教育普及、
（九）祝中華民國、實業發達、
（十）祝中華民國、科學進步、
（十一）祝中華民國、人民道德觀念增高、
（十二）祝中華民國、匪徒減少、
（十三）祝中華民國、交通發達、
（十四）祝中華民國、國際地位提高、
（十五）祝中華民國、交涉勝利、
（十六）祝中華民國、財政永無缺、
（十七）祝中華民國、得恢復舊有領土、
（十八）祝中華民國、人民團體合一、
（十九）祝中華民國、速行地方自治個人自治、
（二十）祝中華民國、國民各自尊人格以享受共和幸

家庭之雙十節（秋菊）

這一天、是民國十五年十月十日、大家都懸旗慶祝、不必細說、他是一個將六十的老翁、在他家大廳上、掛了國旗、老翁著了嶄新的禮服、率領他們子孫們向國旗行了三鞠躬、都歡呼中華民國萬歲、這是每年雙十佳節定例的、他是怎樣一個人呢、原來他是廣東人氏、姓桑名實傑、爲人很關心國家大事、俱有愛國的熱血、卻因兩眼瞎了、所壯志未成、常引以爲慽、因爲兩眼已瞎、不能看報、所以只得問他的兒子孫子、關於國家的事、每遇國慶、總要在家慶祝一番、今日便是了、

當時接著是他大兒子報告一週年的民國大事、他兒子因怕他傷心、所以不敢拿眞的去報告、每次總是說一會謊話、使老翁不致心傷、而快樂、這次他又撒謊了、他報告道、十五年以來、民國的進步、可算是一日千里了、第一教育、差不多全國有智識的人、佔四萬萬人中、三萬萬五千萬、可算得普及了、工場不用說別的、只用電力的、便有一千萬多個工廠、其餘如礦業農業等等、尤其發達、商業在全世界佔第一、老翁—他—聽了、禁不住在椅上大笑、拍手叫中華民國萬歲、他闔家人、也只好陪他假裝笑容、他兒子又接道、交通事業、不用說了、自然發達、而科學之昌明、遠突飛張、不可捉摸、國際地位、已由三等四等之國、提到一等國、這眞是極幸的事、一般社會的人、都存着道德思想、以所極自由、極平等、全國人民完全能自治、據今天政府報告、一週年平人中不過有二三個小偷、萬人中難遇一個無業游民、這眞是立國根本問題、已解決了、……老翁又大笑起來、馬聲唱國歌、……他兒子又繼續報告道、還有中國的鴉片同娼妓麻雀撲克、壞國民良好性質的東西、完全都沒有了、……倘要看、只好往博物院看去、……他—老翁—至此、更高興起來、哈哈笑道、不道我國眞有本領、你再說底下的、說時格外覺得有精神、禁不住從座位上跳起、口裏唱著國歌、他家男男女女、老老少少、都和着他、兒子接着報告道、還有一件事、就是十幾年前的軍閥丘八、如今一個都沒有了、……老翁聽到這裏、越發快活說道、我生遇此、死也無恨了、如今（笑）不早、快些開席、預備合家歡宴、罷、兒子聞言、走下來、握着桑老先生的手、桑老先生覺他大兒子的手很冷、說道、你們少年應該是蓬蓬勃勃的、況遇着國慶日、國家前途、又這樣好、不但應該精神比平日好、就是作事也得快樂的、你怎麼這樣呢、他兒子道、想是說話太多了、覺有些吃力、說時他掙脫手、回頭向五色國旗看着、但他眼淚一滴一滴、早已湧出、那桑老先生又拉了他孫子手、口裏唱慶祝歌、中華雄立宇宙間、廓八埏、華冑來從崑崙顛、……

雙十之慨言（延秋室主）

雙十於今十五度矣、我於此十五度之雙十、瞻顧時局、不禁有慨而言者、昔越王爲吳所敗、以十年生聚、十年教養之功、一舉而滅吳、方其瘡痍滿目、政教俱棄之際、誠又何異於今之中國、而中國革新共和、初期爲越王之所爲、從事於生聚教養、又何料迄今十五年、依然未能達到目的、重以連年兵禍未息、骨肉相殘、遂致百業之建設、方在萌芽、而因以摧殘幾絕、有退縮而無進步、嗚呼、以中國之地大人衆、欲求富強雪恥、豈不能收越王二十年之功耶、抑或須待諸四五十年以後耶、今舉國當此十五度之雙十節、撫今追昔、似不能不思夢醒病回、以亟謀生聚教養之法者、須知明年雙十、轉瞬又臨風雨飄搖、萬方多難、人爲雙十慶、吾爲雙十悲矣、

慶於何有（民天）

是的、今天誠然是我國國慶、應該慶的、但慶什麼呢、慶於何有、慶那萬縣的百姓慘死己雪寃了麼、慶廣州外交己得了勝利麼、慶我國已在國際聯盟中、占了優越地位麼、慶一切不平等條約已取消了麼、慶我國南北已統一、沒有分裂麼、倘要說慶教育、試問今年京內外之學校如何、還說慶實業罷、可是慶外國實業、可以、慶中國實業、實在不敢領教了、慶什麼呢、難道慶中國太平了麼、又是慶、……國旗垂頭喪氣的飄着、只做着若笑、但是他們、已打起那受盡侮辱慘淡五色國旗、與高采烈的、又在那裏高呼國慶國慶了、

秋風怨（嘯園）

時間……民國十五年雙十節晚上、
地點……無何有鄉、
人衆……父、母、女、甲乙二人、媼、
（開幕）布景……簡陋不堪的一間小屋、中間放一張三脚破桌、幾條板凳、父坐在側面、將手支頤、愁眉深鎖、母坐在靠壁的一條板凳上、淚痕未乾、向翁望着、女稍有姿色、立母身旁、拿一方濕透了的手帕、拭眼淚、年可十七八歲、
母……那怎樣呢、那些債再也不肯讓我們宕了、（顫聲）
父……唉、（無力長嘆）、
母……朋友處去借貸一些……（語未畢）
父……說的容易、如今那有雪中送炭的好人、只都是各掃門前雪罷了、
母……那麼怎樣呢、衣服已典質完了、這樣破的布衣、當不得錢、家裏又已搶劫一空、那裏有錢、唉……
父……（不作一語、只是乾嘆、眼眶裏有些淚珠）、
母……早晚是死、不如死了去罷、（淚隨之下、氣憤憤作奔狀）、
女……（忙拉住）、媽媽呀……不要……去、（哭聲）、
父……（喟然長嘆）、
父……只有這樣……罷……也說不得……（作萬分悲苦、並有淚斷續）、
母……怎麼……（作驚愕不解狀）、
父……把翠……珠……（言時頭略顧女）、
母……（狂哭）死也……（執女手）翠呀……做娘的不忍心呀、就是死也不願意……（淚不成聲、抱女哭）、
女……（俯向母懷痛哭淚如串珠）、
父……也是無法、山窮水盡、有麼法子呢、
母……不願不願不成……不……找情願死、決……不……（亂跳亂哭）
父……誰願意、不過事到無奈何處、硬硬心……
母……不成不成、無論如何、情願死、翠珠你不要離開我、
父……不要這樣、我已講好、恐怕馬上要來領了、（說完了嘆氣）、
母……眞的麼……他來我們趕打他們走……
父……何必這樣、這也沒法子的事……
（幕內作打門聲）
父……來了、唉、硬硬心腸罷、翠珠你……眼淚抑不住了的
母……（拿地下柴桿）、不成、誰搶了我的翠珠去、打死他……
女……（回頭觀父狀、淚湧出）、媽……還是去……（倒在母懷中）、
（甲乙二人入、母以桿打之、兩人一面擋一面將翠珠搶去）、
母……（搶不及暈於地）、
父……（搶救）……唉怎的了……（悲哀聲）、
（幕徐徐下、內放爆竹、歡呼中華民國萬歲、雙十節萬歲、國慶日萬歲、
（閉幕）

國慶日談屑（小學生）

國慶者、慶國也、國無可慶、而必強慶、傷已、雙十、猶言兩個十字也、一十字表慈善、一十字表示犧牲、敢舉斯意、與國人共誌之、國慶日、人人有笑容、傷時之士、則雖勉有笑容、而笑容中仍有淚痕、國慶日、宜閉戶靜坐、展地圖、觀祖國歷年兵燹之處若干、及列強割據之地若干、並自責其未盡國民之職、國慶日、國旗遍市、人人似頗重視之者、願吾同胞四萬萬人同立此五色旗下、攜手愛護此國旗、使其異日飛揚世界、至於日之出落處、年年有雙十、願明年之雙十、勝於今年之雙十、又願以後萬萬年皆一年勝似一年之雙十也、

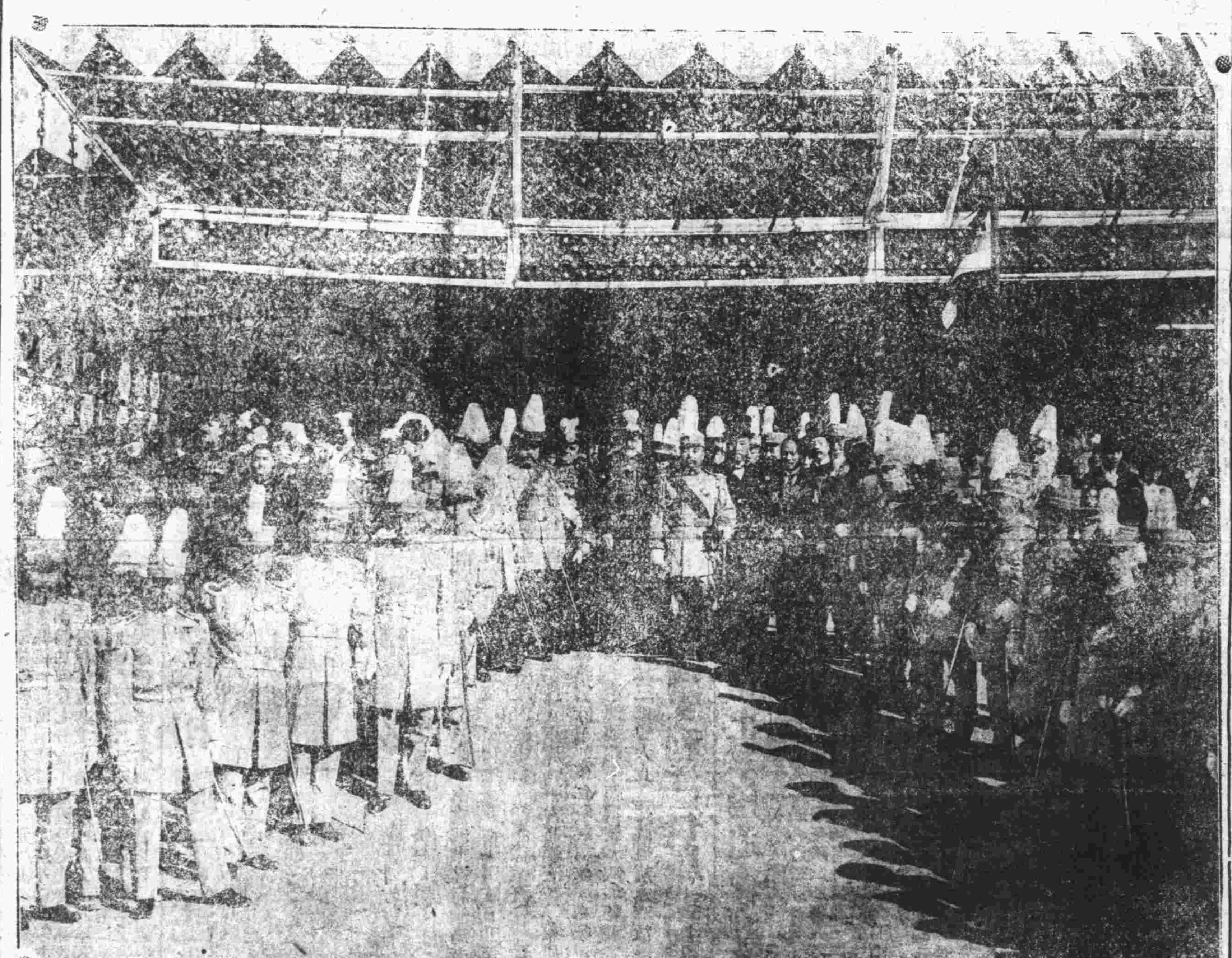

民國十一年十月十日黎大總統在北京西苑閱兵紀念（三）

旗戰（獨幕劇）（晴川）

時間—雙十晚布景、—一個中等家庭、前面作一個小院子、客廳當中陳列都很雅致、正中懸着兩面交叉大國旗、四面有許多小國旗掛滿、廳中陳設一西式餐桌、擺了中式餐具、父母小孩七八個、都歡聲談話、紛紛擾擾、而幕內作鞭炮聲、歡呼聲、
（幕啟時、衆小孩紛紛玩耍玩具、吃食物、看見國旗都去要）
與兒、—（拋了手中玩具、）媽媽那旗子給我一個罷、要那面大的、（奔母前仰頭、）
母、—（作笑容）你要那個麼不要弄壞了、留着將來雙十節再插起來、
（羣兒都看見奔來索討紛紛、）
杏男、—我要那個、媽媽我要、（說時並抓其母之手、）別的小孩、聚在旁邊、
母、—不要急、一人一面、你不是要那面麼、（說時將旗含笑分與衆小孩、
父、—（正坐在沙發上看書、）你們不要這樣吵、不是都得着了麼、（說時回頭看羣兒、）
母、—（分完笑着回頭、）分好了、（又回頭向羣兒、你們往院子玩去、）
羣兒、—是呀、我們往院子玩兵操去、（一羣擁向院中唱歌、歡叫並用小手揮旗、效幕內呼中華民國萬歲、）
三官、—來呀、玩什麼、你的旗子、比我的華美、我們換一換、（說時要同與兒換、）
與兒、—不成、你向珍兒換罷、（說時跑開）
三官、你跑換一換、怕什麼、快給我、（說時奔過去搶、慧兒也有是眼熱、便幫着三官搶、杏男看見不服、又掣慧兒、不料兩下搶、一面五色旗、變了四分五裂、）
與兒、—（哇的一聲哭了、）媽媽他們搶我的旗子、
（小寶、珍兒一齊奔過來說、三官不是）
三官、—（惱羞成怒、破口大罵、）
珍兒、—你看三官又搶人旗子了、媽媽、（言時向客廳望、）
（三官慧兒、因珍兒告訴、都怒去用旗打珍兒）
小寶、—好呀、你們不怕我嗎、打打、（言時用旗招架、恰巧杏男的旗子、被與兒碰缺、也用旗打與兒、於是六小孩扭成一堆哭鬧、）
母、—（急奔出、作勸解狀、）又鬧了、快不要鬧、今天是雙十節、你們還打鬧得人都不安靜、
（衆兒不聽、還是混打、母在中推拉勸解、但很美麗的旗、已變了戰器、五色撕成五分、八裂掉了一地、）
（閉幕、）
（幕內仍作歡呼聲、鞭炮聲、）

雙十節的小筵（滄海）

秋風吹盡了梧桐樹的落葉、一片片飛揚起來、那一天清晨、他起來推窗一望、天沈沈的覺得陰森、沒有一些快愉氣象、他不禁失聲道、天呀、今天是我們中華民國的雙十佳節、你難道要下雨麼、他說這裏、聲音沈下些、本來現在的中國滿目瘡痍、慶祝的一層　也不過粉飾而已、那裏有興去歡樂、所以老天也跟着沒興了、但我們也不可不慶賀、也祗消我們平日憂鬱呀、他說道這裏、忽聽後面有人接着帶笑說、不要說了、你不過借題發揮、要天不下雨、等你那……約……我回頭一看、就笑罵他一聲、好利嘴、好萬幸、一個都不會缺少、他們全來了、茜妹穿了一件中國紅色素緞的夾襖、左襟上簪了一面小方國旗、一雙蔚藍色的軟地鞋、款款的進來、這時侯榮弟國英妹、躲在門背、得等伊走近了、閃出向伊一鞠躬、一齊說、姊姊祝我們中華民國萬歲、茜妹被他這一嚇、不禁緩退一步、引得裏面的人、多笑了起來、紅妹起來迎着、伊笑道、你眞是玉人跚跚來遲、累得我們二哥、如望穿秋水了、茜妹不理他、只管進來點頭、招乎旁人、於是大家一齊坐下來、小筵已擺開了、茜妹扯住了榮弟不放他走、一定要他唱一隻歌、榮弟不肯唱、茜妹去呵他的癢、不想國弟從後面用小手很快的搶了茜妹襟上國旗、茜妹正要去拉國妹、榮弟國弟一齊都溜走了、茜妹想去捉他們倆、卻撞在恩妹身上、恩妹不答應、後來紅妹賠罪、纔了事、一時飯罷、於是紅妹吹簫、珠妹吹笛、他也拉起胡琴、紫妹捎起板來、這雙十節的晚上、就在那一串妙曼歌樂聲中漸漸的浸沈下去、明日清晨、日曆架上、多了一面小五色國旗、他預備明年的雙十節、還要簪到茜妹的襟上去、

雙十節的明心話（東方生）

雙十節不必說、自然是中華民國的唯一國慶、做國民的都應該酣歌鼓舞、歡天喜地、來渡這一天、纔是、所以我也照例、（從前人們常常做一篇消極文章、實在不好、這些痛哭流涕論調、深深印在腦中、足使老大的國民、更成爲更老大的國民了、我如今做一篇尋開心的話、請你們看、）我們中國的兵匪、如今可以漸漸消滅、爲甚麼呢、你想我們的兵既很多、不想將兵[illegible]、唯一法子、就是打仗、[illegible]越多、花的越多、終久[illegible]個兵沒有、蓋匪即是兵、兵[illegible]兵是沒有分別的、死兵[illegible]、而且中國因求過於供[illegible]人滿之恐慌、得兵妙法[illegible]而自然減去許多嘴來爭[illegible]這是第一開心話、軍閥[illegible]們老百姓所恨而怕的、[illegible]他怕他的、就是戰爭、哈[illegible]要恨了、如今我們還要[illegible]感激軍閥、因爲他能爲[illegible]民着想、束縛人民的身[illegible]人民的意、怎麼呢、當[illegible]起、人民寢食不安、風[illegible]、可是你從前讀的書、[illegible]戰事的景像、如今可以[illegible]、百姓們攜男帶女逃難[illegible]是軍閥教我們練習走路[illegible]、大炮快槍炸彈不絕的[illegible]天空上飛的飛機、一來[illegible]膽、二來可以長見識、[illegible]對待人民、眞無所不至[illegible]樣又說軍閥順從象意呢[illegible]凡人們口裏差不多十幾[illegible]要纔些打字、角鬥叫打[illegible]叫打柴、取水叫打水、[illegible]類、舉不勝舉、軍閥因[illegible]好打、所以也順從民意[illegible]伙、打個不了、好了好[illegible]開夠了、照吾這樣寫、[illegible]的人、笑不出來了、

重陽節徵聯求教

菊賞正逢人送酒

一一一一一一一

應徵者姓名蓋章處

陰歷九月初十日截止十五日揭曉
應徵者須剪取此格紙塡寄否則無效
錄取前列十名薄有贈品
應徵者須於函面寫明快哉亭徵聯字樣
並註明姓名並蓋章將來卽憑圖章領取贈品

良方選要

●治久瀉良方

豬脾一條、俗名獅子肝、即豬脂上連屬之紅肉一條、寬約寸餘、長約一尺者、便是、用竹刀披碎、加柿蒂九個、焙爲末、新雞蛋（俗名鷄子）一個、去殼拌勻、用砂瓢煮熟、忌見鐵器、空心食之、不過七八劑、則大便如常、大人小兒服此、均有效力、惟大人宜多食幾次耳、（待續）

●治痢良方

秫花三錢、焙焦爲末、用煉蜜拌勻、空心食之、數次即愈、按秫花、即蜀秫之花、俗名高粱、當六月間、其開花之時、向由內持穗、輕搖而取之、或掃其落地之花亦可、凡久痢諸藥不效者、服之無不立愈、但此方取扁鵲半夏秫米湯之意、宜於白痢、與前柿餅方、宜於血痢者稍異耳、

●治小兒晝夜啼哭不止方

凡小兒初生百日內、及一二歲以內、啼哭不止、手足躁擾者、原係內熱擾心、用生鐵一片、如拳大、置於席上、對準小兒後心、使小兒仰面歆於鐵片上、務必注意、使鐵片對準小兒後心、借生鐵之涼、以鎮小兒心中之內熱、不過二三點鐘、小兒啼哭頓止、急將鐵片撤去、

●實驗吞金良方

（處方）（用法）設有吞金物者、用青韭菜、切去上稍、滾水湯軟、或三科、或四科、套扣團作小團、醮麻油、（俗名香油）、徽嚼嚥下、總以囫圇嚥下、萬勿將韭團嚼爛爲度、以青韭五六兩重作團爲標準、覺飽則止、倘有能食韭者、多食不妨、食韭後如覺腹中飢餓、則飲食不妨、約過二十四點鐘、則韭裏金物、從大便而出、千祈注意、（未完）

康健長生秘訣

請看圖中老者、彼非康健快樂乎、年逾九旬、而露健容、能飽享人生樂趣、（此服第威德補腎丸之結果也、）君不欲康健壯旺如此乎、君不欲長生無病乎、如君服用全球著名第一補腎藥品第威德補腎丸則毋須憂慮、因此丸能使君腎部健旺、腎健則自能長生康健、試服樣盒、函索即寄、請將下列贈券剪下、塡明姓名住址、附郵票十分、寄至本公司、試服樣盒、原班寄奉、

第威德製藥公司
上海郵務信箱九四五號

贈券

此贈券可使君得全球著名之第威德補腎丸樣品一盒、請將此券剪下、塡明姓名住址、附郵票十分作包裹寄費交郵寄下可也

君
街
號　收
鎮
省

各類小廣告

宴琼林飯莊廣告

啟者敝號開幕未久即蒙各界人士熱烈之歡迎實深感激今爲酬謝主顧起見特又加聘粵東名廚專辦中西大菜巧製應時茶點隨意小酌一概俱全且價廉物美地方清潔侍役人等招待極其週到往來仕商盍來一試方知予言不謬也　開設法界三號路同德室樓上暫借電話南局二九九號

東盛榮廣貨莊廣告

本號專辦港粵應時雜貨鮮菓等自製燒烤臘味臘鴨各式點心飽餃龍鳳禮餅一概俱全　開設法界四號路電話南局二五七號

金菊園（利記）飯莊

包辦中西酒席應時小賣雅座寬潔招待週到特聘著名廚師巧製各式時菜粥食魚生肉粥俱全　代售廣東林玉生丸　開設法租界中國旅館旁電話南局七百九十號

德順湧牛奶鋪

常售新鮮牛奶各種西式點心有益衛生精求潔淨內設雅座招待週到男女均可入座地方格外清淨定價無不公道如蒙惠顧請駕臨嘗試定知言非謬也　設在法界馬家樓路東

樂園

天祥市場三層樓上電梯上下極爲方便
中菜部　南北酒席點心燒賣各省名茶飽餃麪食
西菜部　英法大菜公司常餐五角七角五一元三種

永昌隆

自運洋廣雜貨鹹魚海味厚膠創花新門紅茶香草生髮頭油巧製臘味香腸板鴨經理香山蠔油陳皮梅欖一概批發鋪在法界三號路

便宜居飯莊

晨早肉粥隨意便酌如有定做筵禮價格從廉開設法界四號路

廣連豐

本號自運洋廣雜貨呂宋烟捲各式海味罐頭自製奇巧臘味厚膠刨花發行　設在法租界二號路

雅美中西飯莊

本莊包辦中西大菜應時洋餐隨時小賣早晚宵夜各式點心麪食雲吞飽餃新添十錦魚生及各種臘味香腸臘鴨各菜外送外會精選調味精巧定價從廉樓上添設清潔雅座有益衛生深合宴會請客之意侍候週到顧客請嘗試之方知言之不謬也開設法界國民需店對過便是

天津仇源記打字機器號

今有新到新式舊打字機出售大小俱全

本號精修買賣各式打字機器彙修理留聲機器號碼機器算帳機器風琴洋琴一切均可修理定期不誤　開設法界光明社傍借用電話二四三三號

農家與種植家鑒

用卜內門公司肥田粉壅田能得四種最好之效果
能增加收穫
能肥潤土壤
能除滅害虫
能多發利益

請用卜內門肥田粉

卜內門蛾眉月牌肥田粉用於各種植物無不相宜

如欲購用**卜內門公司**各配肥田粉請向天津俄界一號路十五號或就近之分售處接洽可也

本公司經理　製造硫酸聯合有限公司

法界二號路卅九號裕民公司電話南局一千九百二十九號

特別一區小劉莊裕長公米號內集農公司電話南局三五二

欲房飯包月者注意

裝飾潔淨陳設幽雅之屋室一閒並每日大餐費在內每位每月洋只七十元

東北飯店

$ 70,00 monthly. one room with board for one person

法界六號路大陸銀行對過一百三十三號

麗章照相放大

兼售膠捲藥料鏡架　代客冲印價目克己　本館開設法界梨棧　電話南局一九二五

馮氏一丸斷癮之救苦金丹

商部註冊　靈芝商標

▲直隸省長面諭嘉獎
▲天津警廳化驗註冊
▲漢口警處核准立案
▲各拒毒會試用有效
▲山西省署核准備案
▲原警處出示保護
▲駐津領事均極贊揚
▲風行海內五十九年

此丹專戒嗎啡針毒及鴉片烟癮無論新吸舊癮服藥一丸（整用法）或分着用三丸（分用法）均能斷癮除根不吐不瀉痛苦毫無且飲食驟增精神煥發己呈奉▲警廳化驗註冊復經▲天津烟台濟南河間鹽山寧津完縣濮陽黃縣沙河安國昌黎唐縣宜化遵化故城阜平汝南唐山成安定縣樂亭內黃安邱鉅野威縣南宮容城寧晉西古城蕭寧邯鄲淮安中村集鄲城沙溪渾源石門灣凌源無錫寧國宜川昌邑涿縣周村等四十五處拒毒會試用成效卓著戒除者已指不勝數收到各處謝函證明書　▲前曾逐日在天津各報披露每付僅收回藥本大洋一元　▲本堂爲輔助拒毒起見如蒙各省縣鎮拒毒會函購者價目尤格外克巳以盡濟世之心▲外埠函購加郵費七分▲不通匯兌處藥資及郵費可用郵票一百一十三分替代▲本堂出售此丹巳歷五十九年非似市上籍廣告售假藥驅錢欺人者所堪倫比是以本堂印有（功效證明錄）如將此廣告剪下附郵票二分寄至本堂當即奉上一份▲天津西馬路宜講所西面峻芝堂馮家老藥店謹啟

農民和園丁注意

醒獅牌窒素肥料
鷹牌燐酸肥料

鷹牌肥料　安利洋行
醒獅肥料　農商部註冊　安利洋行

南宮城東南祁家莊聚源祥　南宮城東喬村鎮馬老步　威縣城
內文華祥　棗強城內恒和益　新河縣田鎮日升恒　青縣興濟
鎮萬源德　安平城內乾泰和　雞澤縣恒濟豐　晉縣永吉泰
晉縣小樵鎮恒益昌　束鹿縣張古莊恒濟長　束鹿辛集鎮義和
成　束鹿泗城鎮富餘堂　伍仁橋義信成　鄭家口洪泰　清河
大營鎮廣盛和　清河連莊鎮恒興號　武城縣慶號　恩縣舊城
鎮文泰和　故城三郎鎮大貞　棗強德茂永　故城德慶隆

天津英租界海大道十號
安利洋行農業部啟
4

▲立止羊角追瘋丸▼

按癲狂羊角瘋此症皆因驚憂怒氣痰所得或鬱悶不開思慮過度遂精神恍忽言語亂時常笑怒遇有急怒肝火上壯痰熱上行擁塞經絡氣血迷於心竅忽然頭暈眼花跌倒不省人事牙關緊閉有口吐涎沫者有作聲者四肢不能動轉有每月犯三四次者日久不治必有性命之憂或服過別堂多少之藥不見功效速服敝號之藥效驗無比言之不謬輕者一料重者三料全愈每日晚用白開水送下一付每料十二付二元

▲立愈除根痔漏丸▼

本堂醫生專科研究痔漏瘡除根藥料善用活血止痛大腸風濕化痔化管如水養腎調血化毒之藥此症乃皆因寒火冷熱不均濕熱潮濕太盛或男女吃鴉片烟酒過多濕氣下現或毒瘀下行初得肛門左右起小疙疸疼痛不止刺養難忍一半年不好流黃水轉有漏痔晝夜疼痛不止雖求中外醫生服過多藥無效受多少苦處本醫科銷售此丸治愈數千餘人無不立見回春言之不謬初得服藥一二料全愈十餘年用藥六料除根每晚白開水送下一付不忌口每料七付一元每半打六料五元

▲立止臟淨淋濁丸▼

專治片白便紅此係膀胱內有風毒太盛馬口刺疼精陽脹輕液者流白水流黃或小便不通尿道腐爛水中混血膿眼封閉濃痛淋漓膀胱發熱紅腫刺痛多有一半年不好白濁下淋者皆是腎水冷寒虧損不足或者內有濕寒毒熱不淨或風濕未清虛熱太盛數月未愈腎水虧弱轉單墜雙墜小腸疝氣或傳染婦人片白便紅赤白帶下均可服之此丸輕者三四付重者五六付全愈不忌口不悞事　每付四角　每料十二付四元

▲海龍助陽保腎丸▼

此丸奏效如神經醫驗批准專治腎水不足虧弱過度色欲交合無力精虧元陽不足老年精衰或幼年夜夢遺精腎虧太弱心血不足操勞過度憂思傷神氣知不眠精神缺少精弱陽物不舉舉而不堅堅而不久見色流精精冷精薄一切腎精不足房事不能交合晚服此丸一旬鐘善能壯陽歡樂一夜能交合一二次之愛情此丸長服精神見壯多進飲食生精陽又能歡樂能種子之靈藥也每付大洋四角每盒三付一元六盒十八付五元

▲外埠函購加郵費二毛用郵票代價不折不扣預先賜下本堂收到當即如數郵寄不悞

▲經售處

天津南馬路東　大街北口內坐東
春和堂藥店

輪船進出口表

△輪船進口日期（按舊曆算）

船名	日期
新銘	初四由烟台上海到招商
變州	初七由香港廣東到太古
通州	初十由烟台上海到太古

△輪船出口日期

船名	日期
新銘	初四開往烟台上海招商
順天	初六開往烟台上海太古
變州	初九香港廣東開往太古
通州	十一開往烟台上海太古

大阪公司開船廣告

▲天津法界碼頭十號
事務處　南局一零三一
二三四·九二一
碼頭帳房南局一三零

▲船票售出處
天津日界宮島街
中日運輸公司
總局二七四三號
北京日本國際觀光局北京分局東局二二八三

●各船各有都無線電之設備
注意凡帶〇（白圈）之船不搭客

△天津紫竹林出帆

◎開往門司、神戶、大阪

船名	到	開
●長沙丸	十月九日	十月十二日
●武昌丸	十月十五日	十月十八日
●河南丸	十月二十日	十月二十三日

爲客人便利起見船上另有中國廚役備做中餐

●開往大連、上海、福州、基隆、高雄、

船名	到	開
●福建丸	十月十三日	十月十六日
●盛京丸	十月廿三日	十月廿六日
●貴洲丸	十一月四日	十一月七日

▲開往橫濱

船名	到	開
●先島丸	十月十八日	十月二十日

▲開往歐美各州南洋濠度、於神戶或大連、轉口
請蒙搭客貨

△大沽出口
▲開往桑港紐育

△大連出帆（上午十點）
▲開往門司、神戶、大阪、

船名	日期
●亞米利加丸	九月十一日
●香港丸	十月十五日
●哈爾濱丸	十月十八日
●亞米利加丸	十月廿二日

△青島出帆（上午十點）
▲開往門司、字品、神戶、

船名	日期
●泰山丸	十月二十五日

▲日清汽船開船廣告

△天津出帆
▲開往大連、青島、上海、

船名	到	開
●華山丸	十月十二日	十月十五日
●唐山丸	十月廿一日	十月廿四日

天津代理店○電話南一三一
大阪公司　九二一二三四

▲中華懋業銀行國外匯兌行市單

（十月九日）

	即期（買進）	匯票（賣出）
美金	二元二角〇六厘	二元二角五分
英金	十元〇七角五分	十元〇九角三分

本行中外各大埠均有分行或代理店匯兌較爲便利各項存欵放欵凡商業銀行各種業務無不完備兼辦儲蓄存欵利息特別優厚各界光顧竭誠歡迎如蒙託匯英美國留學費者匯水格外克己藉以提倡教育

地址天津法界中街
電話　經理室南局九九零　營業室南局九九一

▲外國匯兌

（十月九日）

	買入	賣出
▲銀條	二五·六八七五	二五·六八七五
▲現洋	六七·八〇	六八·二〇

▲銀行賣出行情

倫敦電匯	二·八一二五
倫敦匯票	二·八一八七五
法國電匯	二二·三〇
美國電匯	六五·
香港電匯	七五·
日本電匯	七五·三七五
上海電匯	一〇五·八五

▲銀行買入行情

倫敦四月期買	二·九八七五
倫敦四月期賣出	二·一〇二二五
美國四月期買	六八
美國四月期賣出	六八·五
日本卅日期	七二·八七五
上海三日期	一〇六·五五
上海十日期	一〇六·七五
上海卅日期	一〇七·〇五

△各種公債金銀貨幣行情

（十月八日）

中國銀行股票	六八
交通銀行股票	五五
金城銀行股票	一百
鹽業銀行股票	一三
啟新新股票	六十
洋灰公司老股票	八十
中興煤礦股票	一〇五
久大精鹽股票	五
天津自來水股票	九一三五
北京自來水股票	二十
北京大飯店股票	八三
北京電車公司股票	八十
北京電燈公司股票	七十
十二年短期公債	二四
十三年定期流通券	二四
秋節支付兌換券	二四
千元光帖	五五
五百元光帖	六二五
零光帖	二十
五年公債大票	九三五
七年長期公債大票	八一
九年金融公債大票	九五八
十年六厘公債大票	九〇八
十年七厘公債大票	九零三
九六八厘公債大票	六一七
洋錢	七七八
老頭票	六二
電匯	一二九
輔幣	一二二四
小洋	三一八八
足金	一四九
俄金	一〇八五
美金	一〇二五
英金	一零三
日金	一〇三
標金	三七五七
熱河票	一二
奉大票	三三八四
奉小票	二八二
銅子	三五一

天津北馬路正源號報告電話總局四七一零號

廣興居廣告

本號開設天津五十餘年專釀玫瑰露五加皮史國公各種酒藥一酒等運往歐美南行港粵江露上獲銷售極蒙　各界嘉許蒙中會海天津總商會陳列售品並覽最審食證明確係醇醪之品展給優等獎章在案無任榮幸倫蒙無各界光顧批發零沽或代經理不格外歡迎並祈認明本號商標雙獅爲記庶不致魚目混珠是爲至荷　鋪設在英租界戈登路門牌三十三號電話南局一五一八

●戲目一覽表

◀新明戲院▶

日界旭街

（今日早演）
王芝浴　張九奎　孫若英　劉漢臣　鄭玉華　小玉樓　琴雪芳
全本　下河東　別寒窰　九更天　苗鳳英

（今日晚演）
高三奎　鄭玉華　孫若英　琴秋芳　劉漢臣　琴雪芳
全本　長板坡　知心女子負心漢

◀東天仙▶

特別二區

（今日早演）
妙銀童　周又宸　趙鴻慶　小喜翠　張喜鈴　小寶芬　鮮牡丹
四杰村　擊鼓罵曹　汾河灣　劈一關　蘇小小

（今日晚演）
春寅芳　周又宸　張喜鈴　唐韻笙　小喜翠　春寅芳　鮮牡丹
全本　空谷蘭

◀第一臺▶

東興大街南口

（今日早演）
張麟童　小蘭芬　黃玉卿　金秀波　李桂芬　馬小仙　芙容馨
今天准演

（今日晚演）
楊孝崑　花小芬　高鳳樵　蓋三省　芙容馨　張燕庭　李樹安
各樣新戲

◀昇平舞臺▶

榮業大街

（今日早演）
張俊臣　馬鳳蘭　劉桑萱　松雪芳　秦鳳雲　陸樹田　劉廣林
今天准演

（今演晚日）
張俊臣　馬鳳蘭　陸樹田　劉桑萱　松雪芳　秦鳳萱　劉廣林
各樣新戲

◀廣和樓▶

東興大街

（今日早演）
小呂布　梁蕊蘭　關子延　楊孝昆　陸文斗　小菊花　李艷樓
今天准演

（今日晚演）
小呂布　梁薄蘭　關子延　楊孝昆　李鴻林　小菊花　李艷樓
各樣新戲